時事新報

中華民國十八年四月十五日(星期一)

本日報紙四張 售洋三分八厘

第七千六百九十四號

上海山東路一六二號 電報掛號 六六九〇

總理室 電話 一九三六〇　編輯部 電話 一二六三五　營業部 電話 一一七八六

定報價目

中國境內		郵匯各國	
每一月	一元一角	每一月	二元
三個月	三元二角	三個月	七元
六個月	六元	六個月	十三元
全年	十一元	全年	二十五元

廣告價目

特等	新聞中縫每行每天
頭等	封面長行每行每天
二等	普通大洋每行一元
三等	論前字計每字

商務印書館 教育參考書

教育雜誌

全年十二冊 連郵費一元二角

最新出版

中國教育新論 六角
陳東原編 根據三民主義的正確理論,爲國建設的實際需要與世界的教育新潮,新的社會科學及心理學而編成。對於中國之原有教育,抨擊誠爲完備而通達而又有具體的主張。

各國教育比較論 八角
莊澤宣編 全書計十章,搜羅英美德法日本蘇俄六國之最新教育材料比較論列,並附圖表,極爲明晰。

課程 一元八角
F. Bobbitt著 張師竹譯 書分六編:目的與手段,職業效率之訓練,公民教育,身體效率之訓練,工餘消遣之教育及社交教育,其主旨在由社會需要之觀點,以研究課程問題,且從而闡發教育之社會觀。

中學教學法之研究 七角
程其保譯 根據美國W. A. Millis所著The Teaching of High School Subjects改編而成。全書十七章,到處都在大體的原則上着眼,就內容而論,可說是一本教學法也可以說是一本課程研究。

小學訓育的實際 八角
朱晸元等編 內容分六部,先一般訓育理論,次一般兒童之訓育法,又次爲劣等生之訓育法,又次爲天才生之訓育法及兩性之訓育法。各部均詳列具體之實施方法,而於劣等生天才生及兩性三部論述尤詳。

小學訓育標準 好學生 七分
上海倉公學校編 本標準之目的,在於養成兒童之生活革命化、科學化、社會化、平民化、藝術化。適合小學六學年訓練之用。末附幼稚園訓練標準二十條,亦能兼採。

鄉村教育 三角
皓勤編 先述鄉村教育與其他教育之關係,次論施行之目標,再次則爲實際問題之探究,便於施行。

一個鄉村小學教員的日記 下冊 一元二角
俞子夷著 綜合教育上的原理原則及各種實施方法,採用日記體裁編著而成。凡行政管理、課程、教法、訓練以及校外事業各項材料,無所不包。

燕子磯小學 五角五分
丁超編 南京燕子磯小學爲舉國知名的充滿了生活力的鄉村小學。此書係作一極詳的詳細的介紹,並附名人參觀感想及圖表四十餘幅。

平民學校教育實施法 六角五分
中華平民教育促進會編 上篇是平民教育概論,下篇是平民學校實施,並各論以實驗爲根據,頗有快歡心得之處。

兒童文學研究 五角五分
張聖瑜編 前部屬理論,乃合兒童學及文學兩者相互之關係,闡明原理與價值,後部屬實施,乃合教育藝術諸原則分析體裁,申述教學方法。

學校圖書館學 八角
杜定友著 內容偏重於學校圖書館方面,對於兒童文學一項,特立專章討論之。他如圖書選擇、登記、分類、編目、藏書等各項辦法,亦經分條解釋,指示明白。

教育原理

教育之科學的研究……鄭宗海 一元五角
明日之學校……朱經農等 一元五角
全民教育論發凡……常乃悳等 八角五分
增訂社會與教育……陶孟和 八角五分
英文本中國教育原理……蔣夢麟 一元五角
輓近教育學說概論……王駿聲 四角
教育學講義……孫振 一元一角
斯賓塞教育論……任鴻雋 四角五分
康德教育論……瞿菊農 三角
杜威教育哲學……金海觀 四角
杜威教育學說之研究……林科棠 四角五分
桑代克教育學……陳兆衡 九角
教育哲學……蕭恩承 七角
教育哲學大綱……范壽康 三角

教學法概論

教育方法原論……孟憲承等 二元五角
教學指導……程湘帆 七角
新教授法原論……羅廷光 八角
普通教學法……俞子夷 五角五分
現代小學教學法綱要……朱鼎元 七角
小學教學法通論……劉百川 二角
教學的七個法則……殷既澄 三角五分
設計教育大全……林本 六角
設計教學法之實際……趙宗預等 三角
道爾頓制教育……趙廷爲等 七角
道爾頓研究室制……錢希乃 三角五分
道爾頓式教育的研究……林本 二角
小學校道爾頓制實施法……符宗韓 六角
道爾頓制之新表格……湯鴻翥 五角

各科教學法

中學國文教學論叢……光華大學 六角五分
設計式的各科教學法……趙宗預 八角
中學國文述教……張寰南等 四角
師範國文述教……張須 三角五分
中學國語教學法……周銘三等 七角
歷史教學法……何炳松 二元五角
設計教學地理教授法……鄭貫宗 七角五分
科學教授法原理……王璡 二元五角
小學校國語科教學法……趙欲仁 四角五分
小學作文教學法……徐子長 五角
小學算術教學法……俞子夷 三角五分
遊戲教學法……王國元 三角五分

課程論

新學制小學實施教學法……范祥善 六角
革新單級教育……李曉農 三角五分
設計組織小學課程論……鄭宗海等 二元
小學課程概論……程湘帆 八角五分
公民學課程大綱……楊中明 五角五分
小學校的公民教育……趙宗預 六角
新學制課程標準綱要……一元五角
同上英文本
新學制小學社會化的學程……第一冊四角 第二冊各三角

教育心理學

教育心理學概論……陸志韋 二元五角
教育心理學導言……朱定鈞等 一元
教育心理學……朱兆萃 七角
教育心理的實驗……戴應觀 六角五分
應用心理學……莊澤宣 一元五角
學習心理……黃公覺 一元六角
青春期心理學……湯子庸 七角
本能與教學……南京高等師範 二角五分
團體遊戲心理學……王倘 三角

教育史及教育概況

近三世紀西洋大教育家……莊澤宣 一元五角
西洋教育史大綱……姜琦 二冊 一元八角
中國教育史大綱……王鳳喈 二元
英文本中國最近教育狀況……[illegible] 元
中國英語教學概況……E. J. Anderson 一元
蘇俄之教育……許崇清 一元五角
世界各國學制考……吳家鎮 一元
各國教育談……[illegible]
各國師範教育概觀……[illegible] 五角
歐洲新教育……李大年 一元
歐美女子教育史……歐陽祖經 三角

測驗

測驗概要……廖世承等 一元四角
比納西蒙智力測驗……[illegible] 二元
測驗統計法概要……俞子夷 二角五分

兒童學

兒童學的新觀念……[illegible] 一元二角
兒童學……朱孟遷 一元
兒童學實地研究……浦洛克 五角
兒童學概論……淺冰 四角五分
兒童心理學……陳大齊 九角

職業教育

職業教育研究……[illegible] 四角
職業指導實驗……第一輯六角 第二輯四角五分
莊澤宣等 職業概況
小學職業陶冶……楊鄂聯等 二角五分
實業教育……王長平 五角五分
美國之農業教育……徐正鏗 一元二角

鄉村教育

林間學校……[illegible] 二角五分
一個鄉村小學教員的日記……俞子夷 上冊一元

幼稚教育

教育中心中國新農村之建設……王駿聲 七角
幼稚園教育……王駿聲 六角
實際幼稚園學……陳鶴琴 三角

組織與管理

大學之行政……謝冰 一元
小學行政概要……程其保等 一元
小學組織法……沈雷漁 六角
小學訓育實施法……王國元等 四角
學校庶務之研究……蔣世剛 五角
學校傳染病處理法……高鏡朗 四角五分

其他

全國教育會議報告……大學院 五元
社會教育概說……馬宗榮 四角五分
藝術教育論……[illegible] 二角
教育統計學綱要……朱君毅 一元五角
教育統計學……朱君毅 七角
民國十五年中國教育指南……舒新城 一元
英美教育近著摘要……[illegible] 一元
教育問答……甘浩澤 二角五分

(尚有多種在審版中)

平民教育叢書

平民教育概論……一角
平民教育的真義……七分
平民教育運動史略……一角
平教總會的組織和工作……二角
城市平民教育大綱……一角四分
鄉村平民教育大意……一角
城市平民生計教育……七分
鄉村平民生計教育……一角二分
婦女的平民教育……八分
華僑與平民教育……七分
平民公民教育之計劃……六分
平民學校組織法……一角
平民教育實施的試驗……一角
平民教育與平民文學……六分
平民教育與平民美術……七分

城市平民教育叢刊

平民學校教學法……二角
平民學校管理法……一角
平民學校招生法……二角
平民教育運動……二角
城市平民學校課程論……一角
城市平民學校的教材……二角
城市平民學校之測驗……一角
城市平民學校視導法……三角五分
編輯平民報紙的經過……一角五分

(E33)H

福昌煙公司紅雲牌香煙開獎揭曉

本公司紅雲牌香煙空殼於昨日下午三時在大世界跑冰場開獎由上海盲童學校學生蒞場執行承各界人士不棄到場參觀者十分踴躍因人多地狹招待不周殊覺抱歉茲將得獎名單公佈於下

本公司有專函飭人按址送上請即持函攜帶圖章來本公司領取爲盼

▲第一名 陸蕙珠

法界方板橋銀河里二街弟十五号門牌 陸蕙珠

▲第二名 楊雲史 廣東

▲第三名 郭筱雲

五馬路正豐街大有成酒行 郭筱雲先生

▲頭獎 一名 陸蕙珠 住法租界方板橋銀河里二弄十五號

▲二獎 一名 楊雲史 住老西門方斜路三德里五號

▲三獎 一名 郭筱雲 住五馬路正豐街大有成酒行

▲四獎 一百名

洪方滕葛好陳查順劉陳陳范馬馬黃莊劉華顧永朱劉胡葉
懷聖建雲運榮　興孔埜易嘉敬慎炳湘重蔭吉　效崇夢清
珍智業程道富樑園浩芳菴奎儀餘德泉爲蓰蘭記熹德典記

小東門外洋行街五十六號源來洋行
杭州清和坊有益山房
吳江公安局
昆山路長安里一千二百卅一號
新閘路宏吉里一千二百五十四號
法租界西新橋街二百世七號益興紙號
浙江路七百七十七號
金山洙涇東市
北福建路一百六十二號
閘北烏鎮路南振坊南弄
哈同路民厚里七百八十六號
杭州湖墅江順橋邊華新煙號
南通金沙市源泰號
二馬路望平街老升和帽莊
常熟城內寺前大街振華公司
本埠仁記路十六號伊豐洋行
法租界太平橋停雲里十七號
開封路均和里四十一號
金沙大生裕布莊
新閘路勤元增祥煙號通凱
閘北王家宅虬江路民德路口
德昌南貨號
英租界大馬路盆湯弄同德行
內後樓
南昌亞洲大藥房
南通金沙

許唐胡徐李王馮柴楊詹方劉蔡薛吳王毛湯李胡無金潘成朱朱賈崔潘王楊程陳張范穆雲李
燦品立祝瑞恩吉季景雲瑞碧　木夢廷蘭七金庭　德履益記雲忠老太功經倩德妙華寶劍邦仲世
廷陞功三卿鈺安芳春生秀霞雯林生黻芳新榮芳名祥潔銅作漢耿太安粹文源林山林明綠濤樑

南浙江路小花園
時新坤鞋莊
白來尼蒙馬浪路榮華里二十九號
閘北寶山路
商務印書館照相部
梧州路九九號
金陵大學
蘇州胥門外棗市街廿四號
常熟程家巷
蘇州城內承天寺西海島五十六號
浙江路中一百九十六號
勝鴻泰樑記
勞合路恒德里三百九十四號
蘇州胥門內東普長巷地方街一號
外咸瓜街二百廿六號
老同興醬園
法租界平濟利路良善里五號
北蘇州路三百廿二號
大通輪船局
北四川路
長興公記鏡架號
小東門中華路
太昌承行
棋盤街
商務印書館通訊現購處
河南路天后宮
慶餘堂藥號
無錫北門外黃泥橋
王振興木器號
海寧路福壽里四弄西首一千六百八十七號
白克路十一號
沈樹寶醫生處
法租界大世界後菜市街南陽里二百五十五號樓上
杭州新市場延齡大馬路廿四號
萬泰祥煙號
新閘路聚慶里三百九十五號
小西門外大興街西首
銅錫公所隔壁
河南路天后宮橋南堍二百五十四號
南市老白渡街同豐泰袋號
南京下關日清公司
閘北永興路宋公園路口聚昌布廠
四馬路中國電報局內洋賬房
北浙江路福慶里一四五號
老西門外教潤里二十號
楊樹浦橋三四號合鄭義行
海寧路天保里對面錢福昌板箱店
小西門中華路一〇四號
吳江同里彩堂浜
法租界馬浪路榮華里五三號
北浙江路華興坊總弄第一家
廿六號祥茂復記營造廠
新閘路東斯文里一一三〇號

徐談楊吳葉胡陳皇汪殷譚馬張郭李陳宋倪黃和韓陳劉沈徐根廣宓胡高毛張徐石王顧陸方
新乃秋益清永玉后(聯記)初伯　孟鐵仲敏洪均筱泰順鈺秉春子昭　瑞曉福長寶鵬阿希念卓織
百武濤初記流麟鞋室民華華熙珊安楚生益峰生號珍忠暄文珍生文昌秋埜齡生飛三琮椿如之

法租界格洛克路寶福里十八號
法租界共舞台對門安寧里通街後樓
南市小南門水神閣凜湧店沈新記內
法租界洋行街五十七號
南通金沙
八仙橋八仙樓
西新橋街興隆棧
三馬路浙江路小花園南首北七號門牌
常熟早北門街
白克路三多里一弄二家七百〇二號半
法租界福煦路明德里十一號
老北門內福佑路四百七十三號
海寧路七十七號卿雲里二一
七七號前樓
天津路集益里
盛記內永隆裕
菜市路孫慶記
浙江路老垃圾橋南堍三百八十四號
蘇州閶門內皮市街中央弄口瑞豐元煤店
盛德蘭路武聖禪院
穿心湖橋高家弄十二號
閘北華界新疆路一百
間秀安里西十一號
法租界蒲石路漁陽里
內德銘里三十二號
南市大東門內祥大布號
高昌廟路三百四十三號
大東門外朱家弄三十三號
小西門黃家闕路大吉路口三號恒昌祥內
新閘橋浜北大統路中慈善團
對面元豐帽莊一百九十號
龍華寺
山海關路永定里二五四號
北浙江路龍吉里東方晚報社
杭州城隍牌樓大馬弄七號
五馬路永豐利行
北浙江路二百四十二·三號
海寧路口
愛多亞路三十七號合衆儲蓄會推廣部
紹興人住閘北國慶路二六二號祥興茶閣樓上
新閘橋北大統路姚家石橋協興米店隔壁竹捲筒內
老北門內豐昌典
方板橋銀河里二弄第一家十五號
蘇州南濠街謙和錠號

愛多亞路大世界東隔壁

上海福昌煙公司啟

永豐祥綢緞呢絨布莊

雲南路西新橋 仁濟善堂對面

擇于三月初三日起大開幕

本號此次大開幕爲同業競爭營業起見故將所存各貨一例不顧血本大賤賣十四天敬請各界士女聯袂偕來一試方知言之不謬

儉德儲蓄會 爲擴充義務教育金 發行會員香檳券 啟事

本會爲擴充義務教育基金起見經本會會員會議議決發行會員香檳券每張十元凡本會會員俱有購買之權利惟恐各地會員散居各地者未能週知爲特登報公告如欲購買是項香檳券請速向本會或各埠分會接洽可也詳細章程函索即寄

本總會會址 老靶子路福生路口 分會 南京下關三馬路九六號 杭州下板兒巷念四號

同寶泰紹酒棧 北號新屋落成 不日開幕露佈

本號自造紹酒運滬銷售已歷百載素爲滬上各界所歡迎今因北號新屋落成不日開幕特由紹運到大批新陳花雕各種名酒以供顧客之雅興並在北號樓上下佈置全新雅座招待週到並備優美禮券可應用倘蒙賜顧無任歡迎特此露佈 北號北浙江路一二八九號 電話北四三六二四 總號福州路五百六十號 南號小北門內方浜路四百十三號

汽車司機人注意

上海特別市公用局布告第五三二號

為布告事本局茲依照管理汽車司機人規則之規定辦理本市汽車司機人之登記考驗給照事宜合將規定辦法分列如次(一)所有市內汽車司機人(包括汽車夫汽車卡車司機學習司機三種)應於四月十五起至五月九日止二十五天內前赴本局總車務處登記隨納登記費五元(包括攝影及其他各費)(二)五月十日起至六月三十日止為攷驗時期除學習司機應俟學習期滿再行受驗外所有業經登記之汽車夫及汽車卡車司機均應在此期內前赴本局總車務處受驗合格者即發給本市司機執照(三)持有特別區司機執照者暫可免攷但仍須登記繳照納費五元(四)七月一日起在華界駕駛汽車者如查無本市司機執照即行照章處罰以上各節仰本市汽車司機人一體遵知勿自延誤為要此佈

中華民國十八年四月　日　局長黃伯樵

教育部全國美術展覽會通告第十號

(一)本會各部入選品件數甚多原有陳列室不敷分配其特約出品及外省出品送到較遲者尤不能同時陳列現定將未及陳列之出品分期更換陳列(二)教育團體參觀須知 1.本會第十四次總務委員會議議決凡教育團體欲到會參觀者須先派代表來會接洽並領取免費証以便定期招待 2.教育團體來會參觀者每校限定一次並以二十人至二百人為限 3.教育團體參觀者須穿制服或佩帶徽章由教職員率領 4.教育團體參觀時間以每日上午九時至十二時為限 5.教育團體入門須有本會發給之免費証為憑 6.教育團體如欲參觀本會參考品部須另購券惟可減收半價 7.十二歲以下之學生概不招待 8.教育團體參考部入覽券小洋一角(每校學生不滿二百人者得免購之)(三)入覽券價目 1.普通入覽券小洋二角 2.長期券大洋二元 3.參考部入覽券小洋一角 (四)會址 上海南市國貨路新普育堂 (五)入覽時間 上午九時至十二時下午二時至六時

上海特別市黨部宣傳部徵求市花意見展期五天截止

本部應上海特別市政府委託向市民徵求市花意見原定本月十五日截止茲因連日應徵者絡繹不絕深恐後來者不及列入有負厚意特再展期五天至本月二十日截止即希公鑒

滬甯鐵路管理局車務處 滬平通車廣告

啟者自本年四月十五日星期一起往來滬平聯運特別快車時刻如下●經由津浦 天津上行車每星期一上午八點五十分自上海北站開星期三上午十點三十分到北平 下行車每星期四下午二點自北平開星期六下午四點〇五分到上海北站●經由鄭州之上行車每星期四自上海北站開下行車每星期一自北平開仍照常行駛欲知詳情請向上海北站問訊處接洽電話四三一九九號此佈　車務總管李命啟

維太命牛肉汁

內含極富之維太命・且有純淨之牛肉汁 根據最新科學原理・一再提煉精製而成 堪稱滋補中之無上妙品・不論男女老幼 身弱多病者・常服此汁・定能轉弱為强

每瓶售大洋一元五角 批發特別克己

上海四馬路中西藥房總發行

全國中西各大藥房均有出售

百齡機 補精

補精 補血 補腦 補腎 清補 不膩 人人 相宜

生丹

家居 旅行 懷中 必備 完全 國貨

上海九福公司發行

眼光學博士 嚴康侯啓事

康侯業已辭去精益眼鏡公司職務茲從四月十日起在南京路外灘沙遜新屋一樓第一百二十四號(A至C)設立事務所內分驗光,製鏡,招待,三室凡眼光學應用各項最新科學器械均已備齊並於最新發明之正形治療尤所擅長如蒙各界仕女定配眼鏡或查驗目光極為歡迎　眼光學博士嚴康侯謹啓　電話一八八四七號

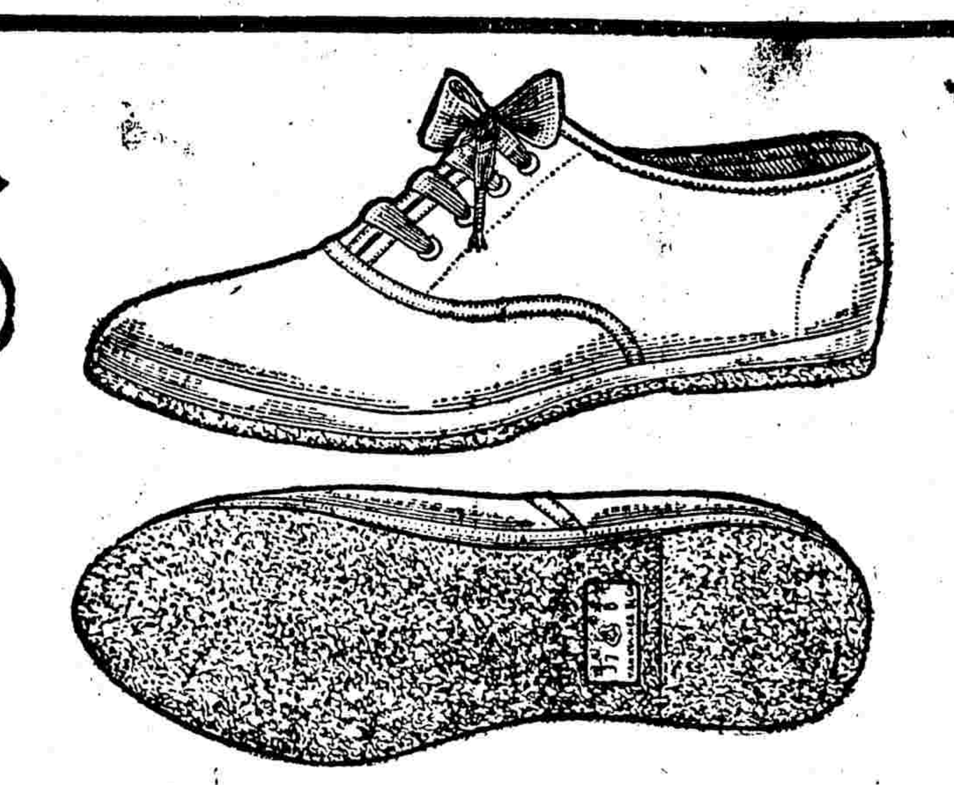

註册鐘標

鐘標 淺黃色熟膠底平等鞋

黃白戰爭

—打倒白底鞋—

本公司獨家首創 淺黃色熟膠底平等鞋 質優工精 鞋底堅韌 輕軟 比較白膠底鞋之耐用 現在淺黃色熟膠底平等鞋 一雙可抵兩雙 已有驚人之暢銷 打倒白底鞋矣 諸君惠顧 可作一度之詳密考究 方知 出一分錢 買兩分貨 實為難得機會

大中號每雙一元七角　小號每雙一元四角

陳嘉庚公司

上海第(一)(二)分行 南京路山西路西首 北四川路武昌路口 電話一七九八八 四一五六一號

新加坡陳嘉庚公司製造廠啓

最新出品　超等香烟

別墅牌

處香烟界最高地位

品質之高　製造之精　裝璜之美　香味之妙

絕無僅有

吸烟諸君　請嘗試之

舟山輪船股份有限公司召集股東常會通告

逕啟者本公司定夏曆四月初四日下午一時(即陽歷五月十二號)假法租界平濟利路定海會館召集全體股東常會報告戊辰年帳略以及營業狀況並改選監察人各股東請於會期前二十日持正式股票至本公司領取入場券選舉票委託書倘各股東有欲提議事件請於會期前十日備意見書與董事會恐未週知特此通告　舟山輪船股份有限公司董事會啟

上海九能公司開幕大廉價

本公司自陽歷四月十日(即舊歷三月初一日)開幕以來所出珊瑚牌化粧香品九能牌補身良藥一界購試贊許無任感幸本公司廉價期內有買一件各界送一件之優待至陽歷五月底(舊歷三月底)為止諸公熱心提倡國貨八號即舊歷三月期內早惠臨闔閭女士希冀歡迎

發行所 上海貴州路北里二馬路北 批發處 上海麥家圈慶雲里

製造廠 上海麥根路七一五號

中華書局

清史列傳 全書出版

本書全八十册前四十册業於上年出版後四十册現亦出版預約諸君請即向原定處取書 全書八十册連史紙定價三十二元有光紙定價十八元預約外存書不多欲購者請從速

昌興公司 俄羅斯皇后船

二萬五千噸現定本月十六號即陰歷三月初七日禮拜二由滬直放香港兼往小呂宋 本輪客位寬敞速率甚快行駛平穩絕無風浪之苦兩天內可達香港船內侍役招待周到如蒙惠顧請駕臨黃浦灘四號與本公司客票間接洽可也 電話六五五八一號昌興公司謹啟 船泊浦東華棧小火輪最後一次在新關碼頭正午十二點開

兒科專家 醫學博士 陳鴻達開診通告

本醫師前在協和醫科大學畢業後即在協和醫院充任醫師一年得美國紐約省大學博士執照旋於民國十五年赴德國在漢堡愛本多夫醫院及柏林大學醫院兒科服務二年隨至奧美匯國著名兒科醫院考察現已回滬設診所於北四川路二十一號二樓門診時間上午十時至十二時下午二時至五時

上海棋盤街 羣益書社

英文基礎三千句

定價一元 郵費一角一分

在英文中選出極通用之熟語及成語三千四百句,用四百五十個主要字以貫串之,分之為四百五十節。此四百五十字,乃英文中之幹部,而三千四百句者,又為日常之慣用句。倘能熟記,可以應用不窮。

廉價五折

英文基礎一萬字 定價一元二角 郵費一角一分

英文書翰鑰 定價一元六角 郵費一角三分半

英語會話鑰 定價一元五角 郵費一角一分

英文作文通常錯誤指正 定價一元 郵費一角一分

英文常用羣聲數字表 定價一角六分 郵費七分

英文同音異字同字異音表 定價二角六分 郵費八分半

廉價截止期

本埠四月三十日

外埠五月十五日

中華書局

中華英文週報

馬潤卿博士主編

▲四二〇期出版

本期要目

高級 ▲什麼是童子軍▲他的犧牲▲佛蘭克林新聞事業的嘗試▲修詞▲商業尺牘▲財產權▲英文同音字▲金句▲每週大事記

初級 ▲虹▲實用英文文法▲孔子與虎▲初級會話▲英雄▲會話成語▲我的家▲兒童詩

初高級每期各三分 全年各一元 半年各五角 (郵費在內)

(己61)

邵飄萍先生紀念特刊徵文啓事

本年四月二十六日爲本報先總理飄萍先生殉難三周年忌辰　先生少年在浙江辦漢民日報。即努力提倡革命。迨北來創辦本報。迄今十有餘年前後與本市□新門內。再漢辛以身爲革命的犧牲經過事實昭昭具在　慧承遺志繼續工作本報一次復活以來荷蒙海內外同志熱心維護得以略具規模。茲定於先夫忌日特出紀念特刊藉以表揚遺烈敬希　當國君子及親交故舊賜以文詞不勝感禱。徵文種類如下一。關於飄萍先生生前言論事蹟及有關係之攝影文詞等件一。關於京報兩次被難等列有關係之文件攝影等件二。關於飄萍先生平日政論及京報平日主張同情之文詞……

邵湯修慧謹啓

知難

上海世界學會發行　第一百期　兩年紀念特刊

總發行所及定報處｜上海北四川路（狄思威路口）永安里四弄世界學會知難周刊社｜本特刊每册大洋三角。定報全年一份。贈特刊一册。只收大洋一元。郵費在內。代售處｜各省中華書局、各大書坊、上海商務、光華、梁溪、羣衆、新宇宙、亞洲、文明、協和、南京花牌樓各大書局

中國南洋兄弟烟草公司

新愛國香烟出世

此現世界最廉最美之烟也。謂予不信試一試便知。（爵）

上海報界工會緊要啓事

本會於昨日（十三）夜間失去帳箱一只內有本會鈐記一顆出入帳簿四本及會計科腰圓圖章一枚又會計吳家昌個人方式小圖章一枚銀洋十餘元委員徽章八枚補助費簿子四本會員月費簿兩本除報告警署外如日後發現上項圖記簿册徽章等物請即扭送本會解局究辦並聲明本會鈐記暫用執行委員會圖記所有舊鈐記（上海報界工會）方式鈐記及會計科腰圓圖章會計吳家昌私章等概行作廢特此聲明（四月十四日）

時論

國民意識與建設

鄭燦衡

吾國國民之意識、極迷離惝恍之觀、究其因緣、蓋自立國以來、國民生計、無顯著之改革、政治組織、無保育之精神、民族蕃衍、乏良好之調劑、學術操於王官士大夫、文化囿於模仿及往跡、民食則僅有節縮的居積而無生產的剩餘、民族則僅有柔性的同化而無剛性的克制、政治思想則階級懸絕、視生命如草芥、敢云權利、予以爲吾國舊史所紀各時代乂安之隆、統一之盛、俱屬文字揄揚、何嘗成爲事實、故在並世無觀摩競爭之雅者、務爲修飾以蒙民、以爲古人不過若是、而人民亦皆以偷安一時爲榮、而泯忘其自身根本上之需求、造成今日國民可驚可歎之淡漠意識、豈無故歟、

國民革命之軍事進程、已蕩平全國矣、今試一游民間、詢以國家大勢情形、除一二軍事首領之名氏外、無所聞無所知也、即告以今之最高政治機關爲國民政府、亦不敢信也、其意以爲眞主不出、太平無望、今日之局面、比流寇割據之形式無多差異、詰其眞主是否亦爲圓顱方趾之人所爲、國家之重負是否惟眞主能負之、則執迷堅不可破、吾人幸未置身比他強國社會、否則將不敢認此爲吾中華同種同文之同胞矣、然而此猶屬於政治事項、缺乏政治訓練之吾國民、見不及此、良亦有之、再以機械生產而論、吾人稱述外人如何合資如何利用機械爲大規模之生產、從國內工商業競爭進而與國際逐鹿、吾國亦宜如何籌資創辦、以蘇民困而杜漏巵、彼則舌撟不下、以爲此事吾國從未見過、焉能學得、洋人絕技、豈肯授人、況貧窶如目前、救死不暇、安所得如許厚資、徒夢幻耳、在此種超出尋常理想之國民意識之下、吾人實無法以生其信心而鼓其勇氣、常見多數縣長、自省城挾滿腔振刷整頓之精神以臨事者、一踐轄境、百念俱隳、非土豪劣紳包圍敎唆之麻痺力偉、實民衆心理不願有有作爲之官吏多此改弦更張之紛繁也、大抵積勞與久困之吾國民、心目中雖兩望己身福利之到臨、而不勝惰性慢性之牽掣、若福利不能安然直截而得、必先奮鬥犧牲而後得之、則絕對不敢過問、故無論政府有如何爲人民努力謀物質的精神的建設之誠、而收效必不能如所豫期、不須逆料而知、蓋覘諸訓政開始之省分之過去事實而瞭然也、

余此言非謂國家此後建設遂無望也、就國民意識之多方面言、乃目前一般知識未鑿之多數國民之一時的現象、惟此一時的障礙、謀建設者而不先予以相當之解釋剗除、恐難乎與共更始、物質建設事業、直接迅速影響於國民之享受者、雖不難聞風景從、而幅員遼闊、普施無期、每致令人有時不我與之慨、心理建設在先知先覺認爲直接間接有關於國與民之幸福而隆盛者、而智識低落之吾國民或視爲無關痛癢、故急功好利而不能忍痛嘆苦、求全責備而不肯虛心請益、此眞建設期當前之大障、願負有政治之責者勿以爲無關重要而忽置之也、至於比較有覺悟性有責任心之各界份子、又都患「既不能令又不受命」之惡習、囑目神州、國之無人、民之無恃、益不勝感喟繫之矣、

蔣主席電京保何成濬爲鄂主席
討逆軍夾擊殘敵胡陶悔過乞全
中日昨在滬開會青島業已易幟

蔣主席電京保荐何成濬爲鄂主席

方本仁長民政廳　暫時代行主席事　李調生長鄂財廳　葉開鑫警備湘鄂

▲本報十四日北平電　復旦社發表蔣主席致方本仁虞（七日）電、文曰、湖北省政府主席一職、已請雪兄（何成濬）擔任、惟雪兄不能即時回鄂、常川駐守、擬請我兄以委員兼長民政、并代理主席　可否、盼示復、方復蔣庚（八日）電、文曰、本仁擔任東北委員、不敢再任艱鉅、惟鄂屬鄉邦、雪兄又爲知交、祗得勉行維持、以副尊意、一俟雪兄回鄂、即行卸責云云、

▲本報十四日漢口電　蔣主席十二日夜電京、保何成濬爲湖北省政府鄂主席、並定李調生爲鄂財政廳長、派葉開鑫爲湘鄂路警備司令、李紀才爲襄樊警備司令、李奇爲獨立第九旅旅長、廉攀林爲獨立第十旅旅長、

▲本報十四北平電　何成濬爲中心、連合方本仁徐源泉朱綬光方鼎英等黨政軍鄂籍要人、秉鄂人治鄂之義、對湖北擬切實整理設施、

方本仁離津來滬

稍事勾留即將赴漢

▲本報十四天津電　方本仁今午自平過津、赴塘沽搭船赴滬、

▲日日社云、新任鄂省府主席方本仁、日內即將抵滬、此行係由海道南下、方氏在平、本擬赴晉謁閻錫山、以吾四子忽在滬患病、上海方宅去電促其來滬、因即將赴晉之意打消、方業已於前日（十三）啟程南下、日內當可抵滬、同行者尚有遼寧張學良代表那士廉、來滬後稍作勾留、或將赴漢面謁蔣主席、商洽要公、昨據與方氏接近之人談、謂鄂主席人選、現尚未定云、

▲新中國社十四日南京電　湘鄂贛三省主席問題、朱培德在贛已久、與地方相適、不可調動、何健雖向蔣辭湘主席而辭、仍與魯滌平、但蔣魯均不主張　亦可不動、鄂主席一席久延不決、有呼聲者、爲何成濬、方本仁劉峙、魯滌平劉驥等多人、由蔣擬以方本仁暫代、回京後再由政治會議從長計議、如政會組織一時不定或由國府先定人選、再請政會追認、

蔣主席暫不返京

因須會商兩湖善後

▲本報十四南京電　截至今晚止、總部尚未接到蔣主席何日返京確訊、據某要人談　因兩湖須會議善後、在最短期間內、蔣或不能返京、

胡陶悔過請矜全

聯電賀國光及孔庚　轉懇總座資助出洋

▲本報十四漢口電　胡宗鐸督部十一日到潛江、將走荆門、陶鈞尙在沙市、駐沙劉和鼎部有被脅從說、閒日昌已到荆市、

今日本報尙有要訊如下

▲方本仁過津南下　蔣保方長鄂民廳
▲蔣擬任李調生鄂財廳又派葉開鑫湘鄂路警備司令
▲何健今日返湘　李紀才襄樊警備司令
▲蔣主席暫難回京　方策部即日回防
▲交通部進行擴充航空
▲海河公債條例　已通過立法院
▲宋子文進行恢復漢口中央銀行
▲中日今日在滬續議甯漢等案
▲日歐間聯絡無線電通報
▲英國預算可發表
▲南北冰洋探險隊第一次通訊

以上分見第一二張

▲海軍編遣區辦事處委員今日宣誓就職
▲中央造幣廠組織章程公佈
▲石刻總理遺像已竣工不日運京
▲瑞肇其今日到滬

以上見第三張

討逆軍夾擊殘敵

川軍東下過巴東　西征軍進攻沙宜　胡陶部譁變流亡

▲本報十四漢口電　李石樵石毓靈程汝懷汪聲玉沙市聯電賀國光請轉孔庚、稱該部已抵荆宜一切、止於追擊、靜待後命、且請派專員前往面商一切、但二路軍朱紹良師已到仙桃鎮、夏斗寅師已到京山、

▲國聞十四漢口電　陶鈞函復賀國光、歷述過去錯誤極表服從中央、並謂願與宗鐸同下野、請轉蔣主席、俱求保障生命、給予護照及資助出洋求學、

▲路透十四漢口電　聞胡宗鐸部下之軍官、員電致蔣主席輸誠、謂所部現駐荊州沙市宜昌、聽候中央政府命令、陶鈞亦致書蔣主席之參謀長願降順、胡宗鐸本人尙無電、仍信胡終必服從、

▲本報十四北平電　胡宗鐸陶鈞可均免收撫、

▲□□十四日電　四川討逆軍經湘部十一日過巴

▲本報十四南京電　海署訊、陳紹寬昨派江鯤江犀兩艦向沙市攻敵、進至馬家寨、發現敵軍什該、擺據安砲、兩艦用砲掃射、敵向內地逃竄、兩艦繼續追擊、并電友軍會攻、

衛戍武漢之部隊

已確定魯滌平部　方策部即日回防

▲本報十四南京電　軍訊、第八師朱紹良部十一日抵仙桃鎮、截獲陶鈞部人槍數百、張義純師譁變折回、亦截獲一部、餘向荊沙退却、正在追擊、據俘虜云、敵官兵多願服從中央、免致流離、將主官正分途派員勸撫從施、

▲本報十四南京電　漢電、蔣主席昨令擔負武漢臨時衛戍責之第六師方策部自十四日起回京、以第十八師魯滌平部接防、魯定十五日午就衛戍司令職、

▲本報十四漢口電　方策部第六師原協同劉峙部衛戍武漢、頃奉蔣令、魯部十八師分駐武漢、方部今日起回南京原防、

▲本報十四漢口電　魯滌平委路孝忱爲衛戍司令部參謀長、謝慕韓爲參謀處長、

▲本報十四漢口電　衛戍部准湖北各界聯合會呈、令日通緝胡陶之爪牙涂□等念六人、

第六師班師回京

▲漢口來電　各報館均鑒、叛逆解決、軍事結束、地方安謐　人心大定、敝師頃奉總司令蔣令、敝師全部自寒（十四日）日起陸續開回首都、所有武漢三鎮衛戍任務、交由第十八師魯師長接替、敝師第十八旅准寒日先行開拔、餘相繼返京、特聞、第六師政治訓練處主任蔣堅忍文（十二日）印於漢口、

漢上要人之動靜

賀耀祖赴豫勞軍

▲本報十四南京電　漢電、蔣主席派賀耀祖今日偕韓復榘赴信陽一帶勞軍、

▲本報十四漢口電　中央委譚道源部調駐公安石首、譚部頃已動員、

▲本報十四南京電　漢電、蔣主席令譚道源師駐公安石首一帶、

▲本報十四漢口電　閻錫山參謀長朱綬光、十二日文求津謁蔣主席、

▲本報十四漢口電　周佛海定明晚作普春宴各界、

▲國聞十四漢口電　周佛海十二日晚奉蔣手諭、開始發表新聞、

百年康樂之生活乎？

抑四十五年患病乎？

上圖示腎臟之作用、濾淸血液、拔除毒質、使其隨尿液而排出、腎弱‥‥則血液不潔、結果、身體及腦經亦因而衰弱、舉凡背痛骨痛、風濕、腰痠、頭痛、筋骨痛骨節痛、皆爲常見之病象、如此而能壽至五十者寡矣、腎强‥‥則不然能使血液純淨有力各器官運用自如身體得以健康雖百歲上壽不難、吾人莫不需要補腎藥物以健強腎臟

五十年來全球各地服用第威德補腎丸之結果‧證明其爲獨一無二之補腎劑君其速往大藥房購服之可也‧

第威德補腎丸

鳥語花香
花鳥最宜人
痛苦最急人
治痛如鳥語之悅耳 花草之悅目 詢人們常備良藥也
醫學博士吳國卿監製 萬應止痛散

本外埠各大公司藥房及廣雜貨號均有經售
每瓶二角 每打二元
總發行 吳國卿製藥公司 上海蓬路四百七十號

咳
痰梗在喉 咳而不出 常至胸喉刺痛氣喘不息
保肺漿 確比任何咳藥為佳 服了數次 能使我痰薄而潤 咳亦減少 再服幾次也許可以除根 洵為出眾之治咳良藥啊
保肺漿 大瓶洋一元七角五分 小瓶洋一元
上海四馬路中 太和大藥房總發行
全國各大埠分店及各大藥房均有出售

增裕工業原料行廣告
本行經售工業及化裝糖菓等原料歷年來多蒙各界垂信甲相預定現本行為推廣營業起見關於各工廠應用原料統備現貨倘蒙惠顧不論本外埠函洽或函詢不勝歡迎
本行有新到香皂原料注意列後
香草油 杏仁油 以及各種香精
又華帽原料若力丁及漂草過酸化草酸亞硫酸水玻璃等價亦公道
地址中北河南路南成大弄一千〇十一號 電話北一九八四號

添請工友織襪
粵東擴充營業添請全國巧手織襪工友薪水優待工友們請來接洽
天下最公道是我
上海西武昌路粵東襪廠發行所 敝廠統辦環球貨品推銷國貨萬物俱備

宋子文整理鄂財

▲本報十四南京電 漢電、宋子文對漢口商場所欠三妙爾公司債款、已調集原經手人分別清查、

▲國聞十四漢口電 宋子文連日邀銀商兩界領袖晤談、已擬具整理兩湖財政計劃、聞首將恢復中央銀行、

何健定今日返湘

昨晚在漢歡宴各界

▲本報十四漢口電 何健定十五晚回長沙、

▲本報十四漢口電 今晚何健宴各界、到賀國光、朱紹光、黃文植等八十人、何健致詞略謂觀於討逆軍收復武漢之神速、益信反革命勢力之不足恃、革命前途、甚為樂觀、朱紹光促劉文島代表致答謝、劉稱何健於粹系公然背叛中央後、毅然表示擁護中央、俾李明瑞、楊騰輝、龔浩諸軍得以反正、並運動武漢方面擁護中央、得自保障、另一方面足使桂系軍閥進退失所、此項討逆運動、與閻馮李(明瑞)楊(騰輝)、殊途同歸、而厥功似尤偉、八時散、

楊騰輝通電就職

第五十七師師長

▲安陸來電 案奉陸海空軍總司令蔣任命狀開、茲任命楊騰輝為國民革命軍陸軍第五十七師師長此狀、並奉發木質印信一顆、角質官章一顆、文曰國民革命軍陸軍第五十七師師長印、文曰國民革命軍陸軍第五十七師師長、奉此、遵於本日(即十四日)日在安陸宣誓就職、敬謹啟用印信、自維才輕任重、隕越堪虞、尚乞層峯迪訓時頒、袍澤針砭頻錫、俾有遵循、無任企禱、國民革命軍第五十七師師長楊騰輝呈叩、鹽(十四日)

航空家僕僕京漢

有數飛機在上游助戰

▲本報十四漢口電 中央航空司令張靜愚奉蔣主席面諭、昨晨乘機飛京、接洽要公、

▲本報十四南京電 航空司令張靜愚、前日由漢乘機返京與在京要人有所接洽、張今晨赴滬、一二日後仍往漢、

▲本報十四南京電 航空署飛機教官田曦今晨九時乘機往漢、預計十一時到、據田云、該署此次赴前方之第一二兩隊飛機每日派機五六架飛赴陣地偵察敵情每五六小時、轟炸偵察、成績極佳、蔣主席曾派陳某等高級軍官乘機數架、親往偵察敵情、指揮作戰、

粵桂間軍事問題

粵省防務甚周密

▲本報十四香港電 湘南臨武函、黃旭初呂煥炎確由該處回桂、王應榆旅抵連陽歸粵、

▲本報十四香港電 陳濟棠以所部一師擔任東至石龍北至粵漢路以上至南韶帶防務、以西江為蔣光鼐防、並擬調新編第三獨立旅黃質文赴北江增防、又對三水及省垣之一師部隊調北江、各部每團募夫百名、備開拔、

▲本報十四香港電 陳濟棠令補充團黃質文改編第三獨立旅、除原有一團外、擴張一團、另兩特別營、黃已接委任狀、派張文英赴欽廉募兵、又第三師第六旅蔡廷楷為第三獨立旅、所遺第六旅兵額另招足、

北方之軍事要訊

▲本報十四北平電 行營令五路軍各師、指揮部已成立、嗣後各部隊經費統由該指揮部領發、本月一日起向行營領去各費、悉詳報該部整理、

▲本報十四天津電 第五路軍將任平漢路北段警備事、

▲本報十四天津電 閻錫山拘病、返平展期、

▲本報十四天津電 一集團兵兩團、今日赴德州、

▲本報十四北平電 馮玉祥與(十一日)電劉鎮華、令先調一部即日開往豫南、劉請行營撥車、行營以各路車輛缺乏、無以應命、

▲本報十四南京電 平電新任五十三師長劉興來平、昨往開平就職、

▲本報十四南京電 平電、孫良誠電方振武、歡迎移駐皖省、

▲海中國社十四南京電 徐源泉部日前由蚌埠開往浦口、預備西征、現奉蔣主席命、上游無需增兵、昨已令飭回蚌埠原防、

海軍部成立有待

楊樹莊因病難就職 陳紹寬亦有辭職說 海軍署已準備結束

本埠消息、海軍已由國府命令設部、海軍方面、各項消息、茲已誌報、今再記昨日消息如下、

▲楊樹莊電報病況 楊部長奉到國府特任狀後、本人以患病不能赴京、昨已諭令海軍編遣區秘書處用電呈明病狀、並聲明不能遵令入京就職之疚忱、此電業於昨晚拍發、

▲陳紹寬有辭職說 政務次長陳紹寬、近方在申療養、據海軍方面消息、陳以身體孱弱、不堪重任為辭、有辭次長之說、但據在滬海軍要人對記者談、陳不特為海軍之中堅人物、抑且為黨國有功將士、中央亦決不任其辭職云、

▲海軍署準備結束 昨據自京來滬之海軍署某科長云、海軍署已接陳署長自漢方來電、諭令準備結束、海署人員、業已遵令辦理矣、

▲正式成立尚有待 海軍設部之命令、雖已發表、正式成立之期、則須俟軍事完全結束以後、以陳次長之海軍行轅、現駐漢口、在戰事期間、不能返京、正式成立須待陳氏返京後進行云、

▲專部組織之一斑 海軍部之組織、海軍方面曾提交國府會議、現略述其梗概如下、海軍部之下設總務廳、管理收發公文函件、典守印信與部內預算會計庶務、及國際有關之各項事宜、其他不屬各署者、亦由總務廳辦理、總務廳外計設五署、海務署、管理一切海面事宜、若測量等之屬之、海防署、計劃海上防守事宜、船政署、管理一切船隻、海戰署、計劃海面作戰、軍儲署、掌理軍需、惟此項組織、以種種關係或將略有變更云、

政府特許運銷 國內免予重徵 國外免納稅釐
雙鳳牌風琴
上海閘北虬江路 上海風琴廠

各埠大藥房均有出售
詳細說明書請向各藥房取閱可也

小觀園 名花出售
仙客來
●原名CYCLAMEN ●俗稱兔子花
花色鮮艷培植極易每兩天澆水一次可開兩月之久
此花市上有每盆須洋一元之鉅本園每盆僅售洋五角並有美麗盆套附送
培植 售價
花盆錫紙
此紙與普通錫紙不同、可捲成荷葉邊式、種類甚多、艷麗奪目、每捲可做盆套一二十只、僅售大洋五角、
寄售處 棋盤街國民書局

催眠術
[illegible]
中國心靈研究會啟

CHINESE OPTICAL COMPANY
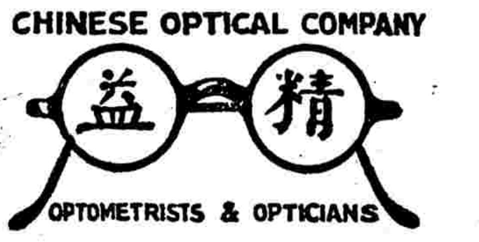
OPTOMETRISTS & OPTICIANS
諸君欲求事業之進步須先注意目光之能否健全
鏡片之合於目光全賴乎驗目之人精於驗目配光經美國畢業眼光學專家用最新式驗目儀器故能異常準確加考驗方有合光之鏡片敝公司久為各界稱許諸君凡有目光不足者曷請移玉敝公司一試之便知其效
上海南京路勞合路口 精益眼鏡公司謹啟

專治癆症虛補諸虛
百損風行全球馳名
已久乃肺癆病家唯一之救星
庫阿可斯

中日昨在滬會議

對甯案詳加討論 定今日繼續談判

▲本報十五本埠消息 中日會議、因甯漢案及訂約問題、外交部長王正廷與日本駐華公使芳澤謙吉、特於昨日下午四時四十分在外部駐滬辦事處開正式會議、討論結果、雙方意見頗為接近、並訂今日續議、歷三小時始散、茲將昨日情形、分誌如下、

▲昨日會議情形 昨日會議原定下午四時舉行、亞洲司長周龍光偕同科長李深於昨晨由京抵滬、當即準時到會、嗣王部長亦由宅趕到、至四時四十分、芳澤公使始偕堀內等聯袂而來、遂共入會議室、計日方列席者為芳澤公使、堀內秘書、有野參贊、及上村領事、我方為外交部長王正廷、亞洲司長周龍光、及科長李深三人、開始會議後、即將甯漢案與訂修約問題各種解決辦法、共同討論、嗣以雙方意見已較接近、至六時許將進茶點、後始將甯案文字詳加研究、以便依次解決、至七時四十分許對於解決辦法尚未完全一致、而王部長內於餐約頓邀宴時間已至、當議定於十五日(即今日)下午三時三十分再繼續會議、遂即散會、

▲王外長之談話 本報記者於會議後晤王部長、詢問會議內容、據記者云、今日會議、雙方對於甯案解決辦法、已經詳細討論、並無重大爭執、因雙方反復翻譯、致費時間、俟其他附帶辦法均能議定、再可往下討論、待甯漢案及訂約問題、完全商妥、方可一同解決、現定明日下午繼續會議、如能解決、余定即晚返京、否則仍當留滬稍待也、

▲周龍光之談話 記者偏晤周龍光氏、據語記者云、甯漢案及修約事項、已逐件討論、大致意見雖已接近、惟各案仍有細目之點、未能完全解決、(一)甯案因責任問題、我方且有他國成例、不外組織調查委員會調查損失(二)濟案由於日方開砲、釀成慘案、惟彼方藉口當時情形甚為危險、故示威自衛、對於道歉亦尚未承認、我方先已聲明廢約、後方根據條文作片面解釋、是出抗議、雙方形勢各不相下、現在日方自知理屈、已承認派員訂約、如新約訂成、則前約不言廢而自廢、惟將來訂約各種手續如何進行、現尚在磋商中、至接收膠濟事、因魯省雜色軍隊甚多、故須慎重、一俟防軍佈置安定、日軍即可隨時撤退、魯省府現已委定劉之龍為青島市長、日內亦可前往接收、至濟案調查委員會、我方現已委定崔士傑魏宗晉徐東藩為委員、俟日軍撤退後、委員會當正式成立、從事進行云、

青島已正式易幟

趙琪昨挈眷赴津 今日接收各機關

▲本報十四青島電 青島總辦趙琪將交卸事宜委託秘書長昇呂、今午攜眷屬乘天津丸赴津、午後全市改懸青天白日旗、

▲本報十四南京電 馮玉祥令鄭大章移駐明縣軍十九日入駐濟南、青島正在接收中、我方委員陳中孚已抵青島、日內與籐田正式會議、我方禁日僑運軍火入青島、

▲青島來電 各報館均鑒、膠澳收回、瞬經七年、嗚嗚望治、中外同心、徒以政府漂搖、財源枯竭、內苦於擁擠之無暇、外牽於懸案之多端、荏苒數年、迄無進展、前任各當局、因時制宜、殫精圖治、盤根錯節、慘淡經營、亦已竭智盡能、不遺餘力矣、無如接收以來、迥異舊制、鄭鹽改軌、概轄中央、屠獸捐電汽公司礦山亦概歸部辦、財源既削、建設愈難、益以陸餉徵求、海薪協助、捉襟見肘、左絀右支、總計積虧百八十萬、懸欠薪餉亦四月餘、點石無靈、戡沙乏術、財力竭窮、百廢俱廢、亟圖補救、束手無策、論路政則街衢破壞、勉事維持、論港政則碼頭傾危、緊須修治、論商務則金融窟滯、市貨凋零、論學務則補助既難、擴充更難、債台高積、全局胥停、剜肉難醫、束腰將斃、總此數事、雖人皆知、故琪奉職之初、抱定清慎勤三字為主義、一應政務、亦以開誠佈公為目的、深維財政困況、首在節流、裁撤駢枝、以省糜費、削併水道局、裁官產處、清釐浮沉、以杜濫支、則再減人員、歸併科股、立預算以定支額、嚴徵課以裕歲收、分撥清丈地鮮攤糧、勒飭催征、以無通賦、用將積年舊債攤數清償、僚屬薪金、毫無積欠、埠款則實行公佈、省稅另為提存、於是財政始有轉機、近年外交剛柔難濟、持以正義、本諸公法、誠信果孚、感情自協、兇德丸違章客、賠償須受制裁、斐斯恒被匪戕身、凶犯豈容縱庇、日兵毆警、伸大義以保國權、僑戶欠租、減成數以清積欠、他如久佔不歸之官產、踰期未繳之地皮、農場市場齊收之評價、水道碼頭加費之解決、凡屬外僑懸案、類皆次第清釐、幾費磋商、漸循規道、於是外交粗有途徑、埠務多端、非錢不舉、量入以為出、必循序而漸進、道路則分段擇修、食水則預籌推廣、編保安以緝盜、謂專段以衛生、修港埠以利商、籌津貼以勸與、水旱災侵、勉力救援、苛細雜徵、擇尤蠲免、餘如救濟之會、貧民之房、育兒之堂、習藝之所、雖屬重務、亦具雛形、於是庶政有萌生氣、琪黽勉從公、智盡力窮、但求稱職、何敢告勞、凡茲削足適履之謀、盡效被髮纓冠之旨、四更寒暑、叢集愆尤、慮懷中宵之餓、深恐補牢之晚、自慚智絀、重感才疏、初服之求、急如赴火、乞身之請、屢見移文、力竭聲嘶、竟不獲命、重以五三變後、省樞解紐、濟水案興波、伏莽漸滋、外交棘手、外圍排解、內謀防閑、朽索奔駒、漏舟溺水、如天之福、轉危復安、尸位靦顏、既慚且悚、祇以受故鄉父老之托、存一隅保障之肩、友邦甫誼之挽留、全埠紳民之勸勉、思既以一拳之石、暫砥頹波、方寸之材、用支圯廈、更不忍以全國爭回之區域、數年新復之河山、坐令淪胥、由我斷送、不得已忍辱負重、反席行權、默祝吾民、早登袵席、替人朝至、歸騎晚行、使徵守土之心、早作潔身之計、皇天后土、實鑒此心、今者代已來、地方有賴、琪得脫離苦海、息影田園、優游終老、何幸如之、敬布腸心、伏維共鑒、趙琪叩、寒(十四日)

▲東方十三青島電 青島接收委員陳中孚氏本日由籐田總領事介紹與商埠局督辦趙琪正式會見、已定於十五日正式接收青島中國方面之行政各機關、

擴充航空之計劃

國府令各省遵辦

▲本報十四南京電 軍政部為擴充航空、擬定計劃並圖表呈國府、請通令各省區及各重要地域、限二十一年三月以前一律將原定計劃內之飛機架數及場廠完全成立具報、國府今日分令各省遵辦、

▲本報十四南京電 交通部籌備航空交通、在美訂購飛機、不日即運到京、飛機場定玄武門外、已向市政府購買、現正建築公司、訂約開始建築飛機場房舍、滬飛機場定吳淞、不日亦將興工、

將編練全國憲兵

總司令以吳思豫呼聲最高

▲本報十四南京電 軍訊、最高軍事當局、認憲兵為(一)鞏固國防(二)維持治安所萬不可一日或缺之兵、聞將參酌五中全會及全國編遣會議所定各種辦法、即着手整理、并編練全國憲兵、聞(一)憲兵條例即由軍政部呈請國府頒布、(二)按條例組織憲兵總司令部、(三)總司令以吳思豫呼聲為最高、

考試院舉行甄別試驗

▲本報十四南京電 考試院科員以下全體職員今日在該院受甄別試驗、與考者五十一人、在辦公廳編譯局兩處舉行、午前八至十一時為必試科目、如三民主義國文等、午後一至四時考選試科目、如史地數學等、由戴傳賢指派之考試委員長陳大齊、考試委員桂崇基仇鰲為槐川許公武等監試、陳云、此係甄別性質、與純粹考試不同、其與考者之去留升降、不僅視考試優劣、尚須考其平時工作之績、故一切考試項目、均無僅表之必要、

便閑之危險
大便數日不通、頭暈發熱有不可測斷之危險蓋便閉既久、血中發生毒素。此毒素傳佈全身、病起無常腸癰痔漏等症、皆由便閉而起、所以康健者。大便每日一次
非洲樹皮丸
健腦固精 奇效卓著
更有(潤腸)(導滯)等功能
試服一瓶
大便每日一次、補體血液清潔 腦力充足、記憶力亦強 飯量增加、精神飽滿 耐心常服、終身康健無病
●每瓶一元 每打十瓶●
上海四馬路五洲大藥房發行
(第一支店天后宮橋)(第二支店北四川路)
各省分行及國內外各大藥房均有分售

白濁專家
姚佐頓新法
洗射白濁
白濁乃花柳病、勢必刺痛、破便、須延醫至骨髓、日下於此新法、得特備專治白濁、本醫生有保無險

防務必備
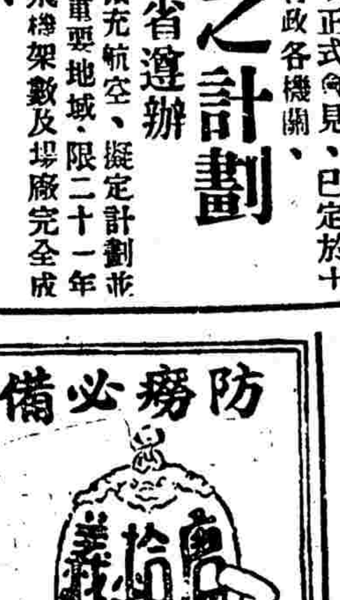

此丸每瓶夾附驗質券一張直接交回總行可換本廠圖書如將券或有賞券而照相顧粉者均照品贈勿誤幸至要

上海搬場公司
服務最久
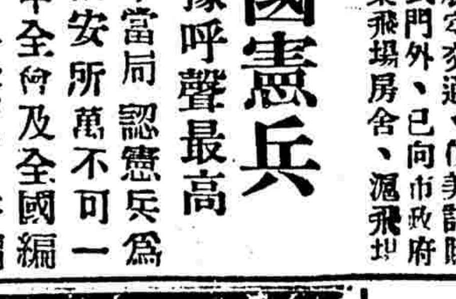
隨帶搬夫四名 車租每小時四元
拆裝搬好 傢俱嫁粧行李

內外花柳毒 一切皮膚病
如欲根本剷除、須服
袁製雞牌解毒精
因其藥性王道、有清血解毒、滅淨毒菌之特效、每瓶一元二角
各埠藥房均有代售函購寄費加一
(上海西新橋北首)
(濟華堂藥房發行)

牟平指日可解圍

孫殿英部克昌邑

▲本報十四北平電 孫殿英元(十三)電何成濬、當晚克昌邑、牟平之圍、指日可解、

▲本報十四北平電 劉珍年眞(十一日)電何成濬、張褚兩逆以日本爲護符、實力有加無已、若不及早撲滅、滋蔓難除云、

疏濬海河公債條例

▲本報十四南京電 疏濬河北省海河工程短期公債條例十七條、經立法院十八十九兩次會議修正通過、即呈國府公布、大要㈠由財部發行交冀省整理海河委會募集開支、㈡額數四百萬、㈢年息八厘、㈣十足發行、㈤本年四月十六日發行、㈥預付第一期息、㈦每年四月十五日及十月十五日爲還本付息期、四月一日及十月一日爲抽籤期、先抽還總額念分之一、至念八年十月十五日全數償清、㈧以津海關值百抽五稅收項下附征百分之五之收入作基金、至定數全部償清止、由財部令飭自本四月十九日起征照撥、㈨基金由津海關二五附稅國庫券基金保管委員會代爲保管、並指定中央中國交通三行經理還本付息事、㈩票面定萬元千元兩種、

時人行蹤錄

▲本埠消息 行政院長譚延闓今(十四)夜由滬赴京、

▲本埠消息 鐵道部長孫科、於十三日晨到滬、十四晚乘滬甯夜快車返京、

▲本埠消息 浙江省政府主席張靜江、聞於今(十五)日由杭來滬、

▲本埠消息 國貨銀行籌備處主任宋淵源、十四晚乘滬甯夜快車晉京、

▲本報十四南京電 熊式輝今日午前由滬來京、分謁譚延闓何應欽吳思豫等、接洽某項要公已畢、晚車返滬、

教育消息

▲本報十四南京電 清華大學今日電教育部、轉外交部及各使館、供給材料、俾編纂外交史、

▲本報十四南京電 中央研究院設滬之民族學研究所遷京、在京之社會科學研究所移滬、幷聞該所主任王世杰、將赴武漢主辦武漢大學、該缺將改任一人、

▲本報十四南京電 軍官學校第六期步隊學生三千餘名、定十七日行畢業考試、三十日舉行畢業典禮、

▲本報十四南京電 世界育種學家美國康奈爾教授駱偉夫二十日可抵京、在金陵農科指導作物之改良進行事務、

▲本報十四南京電 京市黨義教師聯合會、今日午前九時、在市黨部舉行成立大會、並選趙振鐸、許健、丁宜孝、呂照道、章兆宜、爲執委、戴子純、劉曉爲候補執委、

院部新猷

▲本報十四南京電 行政院令內政部轉行各省市保護海外黨人、

▲本報十四南京電 行政院今日指令河北省政府、謂北甯路加設貨捐、原係暫時試辦、本部現正籌備取銷、不日便可實行、仰該省政府轉令河北工業協會知照、

▲本報十四南京電 工商部屬行商標查驗、昨令駐滬辦事處、通知各外商限期報驗、

▲本報十四南京電 衛生部因駐華德使照會請我國政府派員參加一九三〇年五月德列斯顛萬國衛生展覽會、呈行政院轉府核示、昨奉府令、提造預算、愼選人才、

▲本報十四南京電 訓練總監部、蒐集各兵工廠各種槍砲子彈模型、幷設立圖書室及模型室、

▲本報十四南京電 行政院昨令內政部、商團組織條例、不能獨立、應包含城鎮市保衛條例內、着會同軍政工商兩部再議、

首都政訊

▲本報十四南京電 總理葬事籌備案、前對各項工程追加預算四十九萬元、因財政部僅撥到十九萬、餘數今函財政部催撥、

▲本報十四南京電 由歐飛行回國之陳文麟、政院已據軍政部呈請轉呈國府從優獎勵、並電令閩粵湘鄂贛皖蘇浙各省政府飭屬一體妥爲招待、

▲本報十四南京電 京市社會局、調查京市棉織物每月用量萬三千一百十六疋、

▲本報十四南京電 比利時百週紀念博覽會、國府行政院接到請函後、當令工商部擬定經費預算、與財政外交兩部妥商參加辦法、三部定明日集議、

▲本報十四南京電 禁烟委員會因武漢政分會設禁烟委員會分會、抽烟稅二百餘萬元、實違反國府法令、擬派員赴武漢查辦、並將於下次會議提出討論、

▲本報十四南京電 比商良濟洋行今日電鐵道部催索平綏路局所欠貨款、

▲本報十四南京電 京市公安局改爲首都公安局後、副局長鄧剛調任社會處長、定十六就職、因首都公安局將不設副局長缺、

▲本報十四南京電 江蘇交涉署今日向滬領袖領事提議、增工部局華董人數、同時電外交部請力爭、

▲本報十四南京電 蒙古代表吉致祥談來京請願經過、要求成立蒙旗政府、中央已表示誠懇接受、惟願軍事早日結束、主席凱旋、俾蒙旗政府早日成立、其他一切進行、自能逐漸發展、

各地雜電

▲本報十四北平電 馮玉祥元(十三日)電行營、承示方叔平部奉令集中德州一節、已分電各部隊知照矣、

▲本報十四北平電 灤電、連日奉票短跌、已到二折、錢號倒閉者尤多、

▲本報十四北平電 陳調元電委趙組世爲指揮部兼警備部中將參謀長、仍暫留平、

▲本報十四北平電 邢士廉云、于學忠奉張學良委爲北甯路灤東段警備司令、故調所部分駐州灤錦州各地、現已開到灤東不過一旅、

▲本報十四青島電 日竹下聯隊長牛師旅團長今日在青檢閱軍隊、

▲本報十四青島電 日軍隊送別委員會定二十二日在青島神社設送別宴、

▲亞洲十四安慶電 蚌埠市民代表張佩秋、向省請願、撤公安局長葛崑岳、

▲亞洲十四安慶電 毫縣指委賀學尹蔣師珍、被縣長蕭柏年誘捕、斷絕郵電、該縣指委魯子讓等三人、已微服脫險、來省報告一切、

江心坡代表之信物 (龍頭寶及木刻)

江心坡代表及隴川山官

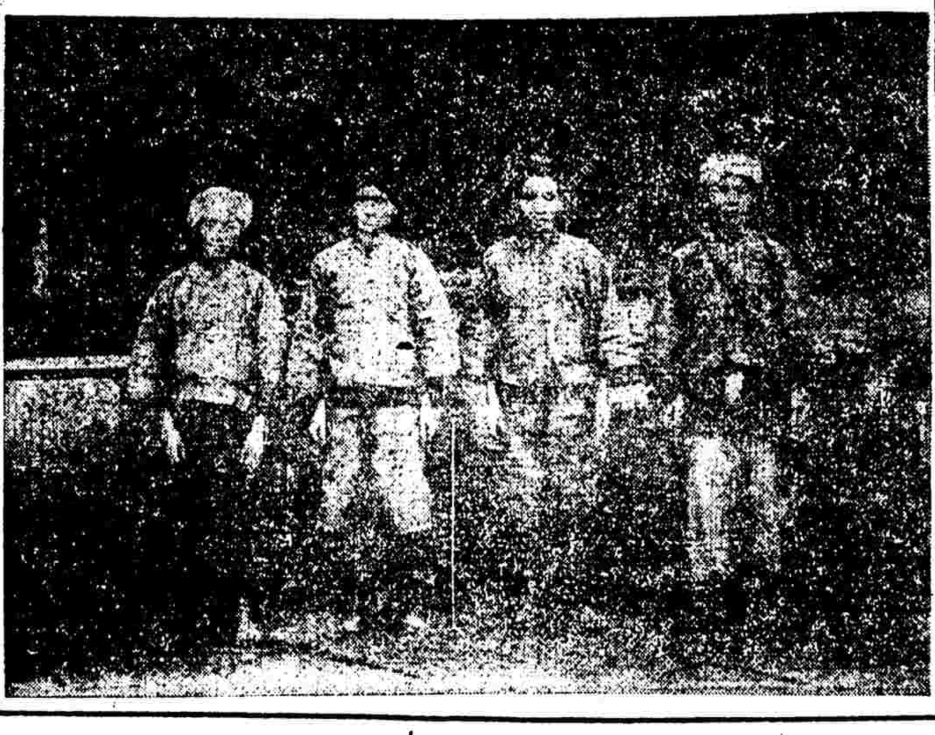

自右至左 ㈠張早札(江心坡代表 董卡諾)(江心坡代表)張藻坎(隴川山官)張藻辯(隴川山官) (參閱『岌岌可危之滇邊問題』新聞)

▲本報十四天津電 歐美游歷團四百七十人、昨夜過津赴平、

▲福建社十四福州電 代財政廳長高濂登臺後、仍無把握、社會攻擊復甚、今日省委陳培錕林知淵偕何公敢乘甬興輪赴滬、訪楊主席、商救濟辦法、

▲亞洲十四安慶電 此次先後捕獲共黨三十一名、除將劉樹德章執中等首要、尙須押訊外、其餘嫌疑較輕之婁敬之唐學亮等六名、昨交公安局、交保釋放、

▲本報十四北平電 第八軍部正式成立、李品仙陳勉爲參謀長、

▲本報十四北平電 第四批世界游行團三百八十五人、昨夜抵平、

▲本報十四北平電 閻錫山責成平綏路局工務處長蘇紀忍、即日測勘張多鐵路路線、

全國鐵路最近之調查(續)

(張乙裴)

(乙)商辦鐵路(即民有)

㈠(路別)、粵漢鐵路(廣東段)、(稱名)、公司、(本公司所在地)、廣州黃沙、(幹線起迄點)、廣州西關黃沙—韶州、(站數)、二五、(里程)、四〇八·五一華里、(附註)由韶州至粵界坪石水口、約長二百〇五華里、擬設車站有六、現已重行測量、不日動工、工竣後另築接軌線一條、長約十餘華里、卽與廣九鐵路連接、直達香港、(支線)英德—英城、長三·三三華里、幹支線共長四一一·八四華里、

㈡(路別)、潮汕鐵路、(稱名)、股份有限公司、(本公司所在地)、廣東汕頭、(幹線起迄點)汕頭—意溪、(站數)、九、(里程)、二六·二英里、

㈢(路別)、南潯鐵路、(稱名)、公司、(本公司所在地)、九江龍開河、(幹線起迄點)、九江南昌、(站數)、九、(里程)、一二三六公里、(附註)、現由鐵道部接收、

㈣(路別)、呼海鐵路、(稱名)、工程局、(本局所在地)、哈爾濱松浦、(幹線起迄點)、馬船口海倫、(站數)、一九、(里程)、二一一、一三公里、(附註)黑龍江省有鐵路、

㈤(路別)、涌裕鐵路、(稱名)、公司、(本公司所在地)、吉林、(幹線起迄點)、女兒河(平遼鐵路)大窰溝、(里程)、三一、二五公里、

㈥(路別)、吉海鐵路、(稱名)、公司、(本公司所在地)、吉林、(幹線起迄點)、朝陽鎮吉林、(站數)、約十二、(里程)、約一七五、〇〇公里、(附註)、去歲通車至磐石、約今春可全路告竣、

㈦(路別)、遼海鐵路、(稱名)、公司、(本公司所在地)、遼甯、(奉天)、(幹線起迄點)、遼甯(奉天)—海龍(朝陽鎮)、(站數)、二〇、(里程)、二三三·九公里、(附註)、有岔道與平遼南滿等路連接、(支線)㈠梅河口—西安、計四站、長八六·四公里、幹支線共長三二〇·三公里、

㈧(路別)、甯陽鐵路、(稱名)、公司、(本公司所在地)、廣東台山城西拱橋頭、(幹線起迄點)、北街—斗山、(站數)、三四、(里程)、二二四·七〇華里、(支線)、㈠甯城—白沙、計十站、長五七·五六華里、幹支線共長二七二·二六華里、

㈨(路別)、齊克鐵路、(稱名)、工程局、(本局所在地)黑龍江齊齊哈爾、(幹線起迄點)、昂昂溪—克山縣、(站數)、約十二、(里程)約一二五·〇〇公里、(附註)、現已通車至齊齊哈爾、距昂昂溪站、三一·五〇公里、(商辦路計九條、長約一四二一·九五公里)、

(丙)中外合辦鐵路

㈠(路別)、東省鐵路、(稱名)、管理局、(本局所在地)、哈爾濱秦家崗大直街、(幹線起迄點)、滿洲里—綏芬河、(站數)、八七、(里程)、一四八一·公里、(支線)、㈠哈爾濱—長春、(南滿路站)、計十八站、長二四〇·公里、㈡哈爾濱—哈爾濱江沿、計三站、長七·公里、(附註)現由中俄兩國經營、幹支線共長一七二八·公里、

(丁)外營鐵路

㈠(路別)、九廣鐵路、(英段)、(本鐵路所在地)、廣東九龍、(幹線起迄點)、九龍—深圳、(站數)、八、(里程)、二二·二四英里、(支線)㈠粉嶺—沙頭角、計十一站、長約七·〇〇英里、(附註)爲英政府者、幹支線共長二九·二四英里、

㈡(路別)、金福鐵路、(稱名)、公司、(本公司所在地)、大連、(幹線起迄點)、金州—城子疃、(附註)名爲中日商辦、(站數)、十二、(里程)六三·四英里、

㈢(路別)、南滿鐵道、(稱名)、株式會社、(本社所在地)、大連市東公園町、(幹線起迄點)、大連—長春、(站數)、七七、(里程)、四三五·八英里、(支線)、㈠周水子—旅順計四站、長三一·六英里、㈡大石橋—營口、(牛莊)長一三·九英里、㈢蘇家屯—安東計廿六站、長一六一·七英里、(卽安奉鐵路)㈣渾河—撫順、計五站、長二七·九英里、(附註)、日俄戰後、歸日人經營、幹支線共長六七〇·九英里、

㈣(路別) 越鐵路、(稱名)、公司、(本公司所在地)、越南東京河內、(幹線起迄點)、河口—雲南府、(站數)、四六、(里程)四六四·二公里、(附註) 此係狹軌鐵路、由法人經營、其起點係由越南河內、經我國河口、而達雲南省城、現與法政府交涉、贖回自辦、(外商經辦鐵路、有四共長約一六九三·七〇公里、)

(戊)輕便鐵路

㈠(路別)、天圖鐵路、(稱名)、公司、(本公司所在地)、吉林龍井村、(幹線起迄點)、圖們江岸—老頭溝、(站數)、一二、(里程)、一〇一·〇公里、(支線)、㈠朝陽川—延吉、長一一·〇公里、(附註)中日合辦、幹支線共長一一二·〇公里、

㈡(路別)、開拓鐵路、(稱名)、股份公司、(本公司所在地)、遼甯開原、(幹線起迄點)、石家台—西豐、(站數)、九、(里程)、六三·七〇公里、

㈢(路別)、個碧鐵路、(稱名)、公司、(本公司所在地)、雲南個舊、(幹線起迄點)、蒙自碧色寨—臨安、(建水)、(站數)、二〇、(里程)、約九〇·公里、(附註)、其個舊臨安段、於去年十一月間業已通車矣、

(以上國有、商辦、中外合辦、外營、輕便等、共計五項、三十六條、共長約一萬三千九百餘公里、)

結論

上表所列、閱之者自可顯然、惟余在緒言中、曾謂我國有一萬六千餘里、此剩則不滿一萬四千、此何故也、蓋捨此而外、倘有二千餘公里、爲私人築用之鐵道、供其自行採運煤類之需、於本篇、關係尙少、故略而不入、閱者毋疑焉、(十八年三月廿八日)

雪花膏

雙妹老牌

廣生巧製雪花膏
生來已得衆口碑
行旅居家數臺伴
雙妹老牌環球飛
妹妹說道我愛伊
老叟看來亦中意
牌老馳名數十年
雪白幽雅香清奇
花中取液最優美
膏質柔滑獨一分

價目

大號每瓶四角八分
二號每瓶三角
三號每瓶一角八分
四號每瓶一角二分

本行暢銷三十餘年各省均設支行
各商埠廣洋貨店均有代售

中國廣生行有限公司啟

岌岌可危之滇邊問題

英兵侵略江心坡　界務會請即抗議

報載英國派兵侵略滇境之江心坡、形勢嚴重、倘交涉不利、則數千方里又將喪亡、而將來事變、更不能臆測、茲覓得滇緬界務研究會呈外部文、對於此項事件及補救辦法、言之綦詳、茲錄其原文如下、

▲滇緬界務會呈外交部文

滇緬界務研究會代表謝焜、周從康、劉紹和、呈爲呈報英人進兵江心坡懇請嚴重抗議、以重國防、而固邊圉事、竊查江心坡位於邁立開江與恩梅開江兩江之間、卽我舊里麻長官司地也、詳載明史雲南通志永昌府志騰越州志、地廣千里、上通衛藏、明永樂六年設置、尚有明印照信物、及清傅恒等所給票拔衣甲槍砲、幷清末李根源所給札令等存該地山官處、可資證明、該地各寨、設有專祠、祭奉諸葛武侯、及明兵部尚書王驥、土人常至騰邊各練貿易、與滇人接洽、自承爲滇人子孫、姓氏風俗、民情信仰、均與滇人相同、據此則江心坡實中國之國土也、英人旣覬覦其富有、更醉心其形勝、久欲鯨吞該地、使印緬連爲一氣、用爲侵略川滇之根據、始則侵蝕邊土、繼則深入腹心、以肆其蠶食之謀、民國十五年秋、乘我不備、實行進兵侵略、其後每屆秋季、輒復進兵、用威脅利誘之手段、以懾服土人、收買山官、希圖實現其侵略之計劃、其用心之陰狠、可謂極矣、幸土人深明大義、不甘屈從、多有不惜死力與之抗拒者、英人旣被抵制、乃焚燒山寨、幷擄去不屈服之山官十一員、土人受此壓迫、莫不痛恨切齒、憤不欲生、派人至騰衝、請求騰越道尹聲援、職會會員籍隸騰衝、壤土相接、見聞較切、英人竟敢任意進兵、侵入境內、苟不及時奮起、共謀抵制、則恐滇川藏各省將以次淪爲英人之殖民地、步緬甸之後塵、亡羊補牢、噬臍何及、故特組織滇緬界務研究會、入會者千餘人、籌考察英人侵略眞象、並協籌抵制之策、乃於十六年秋、派熟習該地民情之職會會員前清附生龔映川、及隴川山官張藻玖張藻辯入內調查英人侵略情形、幷慰問土人所受焚殺苦狀、江心坡各寨山官聚集商議、公派全權代表董卡諾張藻札二人、來騰請願、携來木刻及信物、偕龔映川來、不幸龔川因勞苦過度、病歿於途、由張藻玖張藻辯帶之同來、向騰越道尹趙鍾奇呼籲、懇請提出交涉、制止英人進兵、並向職會啼泣陳辭、縷述英人進兵情形、辭語迫切、凡有血氣莫不義憤塡膺、痛切剝膚、竊查江心坡旣自昔卽爲我國土、其人民亦我民族之支分、我爲護全領土計、自應出爲保障、且英人隨意進兵、蔑視我主權已極、若不早行提出嚴重抗議、任其肆行無已、則江心坡旦夕將非吾有、惟茲事關係國際交涉、非騰越一隅所能解決、職會得騰越道尹同意、公舉焜等三人爲代表、跋涉萬里、晉京報告英人侵略江心坡事件、懇請政府從速向英政府嚴重抗議、其要點如下、(一)屯駐該地之英國軍隊、不論多寡、須一律退出該地、且須保證不再有任何含有侵略該地性質事件發生、(二)英人擄去坡內之山官等十一人、須早日釋回、以尊重中國主權、(三)以後凡屬中國邊圉、或中緬未定界內、英人不得任意進兵、以上請端、事關國防要務、邊土安全、若待英人經營到手、始提出交涉、則羊入虎口、不易取出矣、茲幸全國統一、對於邊務領土、尤宜重視、務請抗拒強權、據理力爭、庶幾國土得以保全、國權得以伸張、我西南數省、尤利賴之、附呈江心坡人民木刻及信物二件、職會與江心坡代表談話紀要一份、理合備文呈請國民政府外交部核准施行、實爲公便、中華民國十八年三月十七日滇緬界務研究會代表謝焜周從康劉紹和謹呈、(未完)

日輪代逆軍運軍火

東北艦隊加以檢查　日海軍提無理警告

▲本埠海軍界消息、日前日本驅逐艦隊護送日本商船八幡丸運送直魯軍隊及軍火等公然自大連開赴龍口上陸、一面復由該國關東廳編定佈告、謂此事純係日本浪人奸商所爲、該國政府定加取締云云、但自直魯軍再入膠東、人民之死於兵禍或逃亡流散者、不可勝計、而日本商船信濃川丸等復源源接濟亂軍、東北海軍向以挽回海權爲職志、昔在大沽海州、嘗屢次檢查英美日俄商輪、實行其主權、近憤於日本之蓄謀破壞我國、乃對於山東登州方面密輸軍火之日本商輪、加以取締、日人得悉我國海軍之監視其行動、恐此後私運軍火、未能偸漏、且彼輩在吾國野蠻跋扈、已成習慣、雖明知中國軍艦任其中國領海內有臨檢外艦之權、反而老羞成怒、由日本駐青之海軍司令官向東北艦隊提出滑稽之警告四條、茲特探誌如下、

(一)中國海軍檢查日船、認爲不合法、絕對不許、
(二)爲通告中國海軍全體卽時停止檢查、
(三)須予將來之保證、
(四)此後如再行檢查、該艦隊逐執行斷然之處置、亦不負責、

同時幷派其軍艦數艘、駛近東北軍艦、多方挑釁、以圖報復、聞東北海軍恨其蠻橫、亦以堅強之態度向日本海軍提出抗議、要求懲罰該國私運軍火之商船、處分滋事之驅逐艦艦長、幷擔保嗣後不得再有此項行爲、未知結果如何云、

朱匪騷擾徽屬之經過

屯溪損失一千餘萬元　第一師派員赴徽調查

蕪湖通信、股匪朱老五、此次竄擾徽屬、徽人遭此浩劫、誠不知若干年、始可恢復原狀、頃據屯溪確訊、屯溪一鎭、被匪洗刦、損失當在一千餘萬元以上、全鎭精華、已成一片焦土、寧陽村燒得十室九空、居民被匪槍殺焚斃、及迫於匪焰而自經者、計有一千餘人、江西春陽各幫在屯貿易者、大半均被於難、匪到屯溪後、比派匪夥四十名到休屬上溪口之石田村、將汪仲容住宅園燒淨盡、旋復持白小旗一面、到處招募流氓、每日給以零用十元、於此亦可見朱匪聲勢之浩大矣、新編第一師岳維峻部、因負有衛戍皖南各縣之責、得此警耗後、卽以所部二團之衆、開入徽屬痛剿、因徽屬地勢多山、爲視察路綫、及便於剿滅起見、曾派副官楊碧、暢國昌二人、先行赴徽調查、楊等九日已抵烏石壠、沿途調查匪情、頗爲詳盡、本(十二)日已來函呈報師部、關於所述匪況、頗有紀載價值、爰將原函照錄如下、函云、匪首朱老五、初起時、僅一百餘人、厥後攻破張家灘、殷家匯、烏石壠、盧村等處自衛團後、人槍均漸次增加、最近該匪由陷休寧祁門兩城、打開監獄、釋出之犯人、多附從之、故匪衆復有增加、槍枝增加與否、尚不確、有謂近日攻破漁亭屯溪等處、及祁門縣以後、匪械增至三百以上者、亦有謂該匪連陷各處、僅掠得財物、幷未得一槍者、兩說莫衷一是、據烏石壠自衛團團長報稱、本日由休甯過來之行旅、什九謂匪現佔歙縣屯溪南地、且已分一部回至休甯之岩脚、(距休七十里)上溪口一帶、黟縣民團甚力、足以自衛、然亦甚望軍隊速到、匪衆各以紅綢一條、自肩至脇、如軍隊之披值星帶一般、以爲記號、幷用紅綢製旗、大書天下第一軍等字、該匪近掠獲茶商現洋甚多、因爲不易携帶、以百元買金一兩、但各市鎭之殷實已逃一空、金子頗難買得、故該匪大起財多難運之恐慌、此次我軍如進剿得宜、當不難一鼓殲滅、呂團今日約可抵陵陽鎭、碧等前行、備受地方歡迎、現由青陽至歙縣屯溪、沿途幷無軍隊、碧等明日繼續向　縣進發云云、聞該匪此次在屯刦掠、除金飾現洋不計外、則車就金葉一項、亦被掠去二百餘兩之多云、(十二日)

禁烟委員會組織法

經立法院會議通過

南京通訊云立法院十三日十九次會議通過之禁烟委員會組織法、原文如下、(第一條)禁烟委員會依國民政府組織法第十七條之規定組織之、(第二條)禁烟委員會承國民政府之命、督理全國禁烟事宜、(第三條)禁烟委員會對於各地方最高級行政長官執行禁烟事務、負指示監督之責、(第四條)禁烟委員會就主管事務、對於各地方最高級行政長官之命令、或處分、認爲有違背法令或失當時、得請行政院院長、提經國務會議議決、變更或撤銷之、(第五條)各地方文武官員、關於禁烟事宜、有妨礙禁令或廢弛職務者、禁烟委員會得依法提付懲戒、(第六條)禁烟委員會、對於公務人員、如有吃食鴉片嫌疑、而未經該主管長官舉發者、得分別咨行或呈請檢舉調驗之、(第七條)禁烟委員會、設委員九人至十三人、由國民政府任命之、就中指定委員長及副委員長各一人、內政軍政外交交通財政鐵道衛生各部部長、及司法行政部長、爲當然委員、(第八條)禁烟委員會、每星期開會一次、其決議事件、由委員長執行之、委員長因事故不能執行職務時、以副委員長代理之、(第九條)禁烟委員會、置簡任秘書一人、薦任秘書一人至二人、辦理關於一切機要及會議事項、(卽原案第十條第一項規劃歸此條規定、所增置之秘書辦理、)(第十條)禁烟委員會置左列各處、㈠總務處、㈡查驗處、(第十一條)總務處之職掌如左、(一)關於撰擬收發保存文件事項、(二)關於會計庶務事項、(三)關於編制統計及報告事項、(四)關於編輯及發行各種禁烟書報標語及其他宣傳品事項、(五)關於典守印信事項、(六)其他不屬於查驗處之事項、(第十二條)查驗處之職掌如左、(一)關於督促各地方禁烟事項、(二)關於地方官吏辦理禁烟不力、提付懲戒事項、(三)關於調查各地禁烟實施事項、(四)關於調查輸送鴉片嗎啡高根安洛因等事項、(五)關於國際禁烟事項、(六)關於化驗戒烟藥品事項、(第十三條)總務處設處長一人、簡任、科長二人、薦任、科員九人至十二人、委任、(第十四條)查驗處設處長一人、簡任、科長三人、薦任科員九人至十二人委任、(第十五條)禁烟委員會繕寫文件及辦理其他事務、得酌用僱員、(第十六條)禁烟委員會處務規程另定之、(第十七條)本法自公布日施行、

大會之軍事報告(續)

(三)第二集團軍縮編情形

第二集團軍之縮編事宜、卽由馮總司令直接辦理、並特別組織、總參謀長秦德純、軍政總處長吳錫祺、軍需處處長傅正舜、及訓練總監曹浩森、副監李興中等、分任編組遣置點驗經理各項、其原有部隊爲方面軍九、軍部十、獨立師八、人員總數不下六十餘萬人、自馮總司令在北平交換裁兵意見、簽字軍事整理方案、卽返豫着手縮編、其編遣計畫分作兩期縮編、第一期以實力充實戰績卓著之各軍爲基礎、縮軍爲師、第二期則將已縮編之各師、再加以嚴格之裁汰、並將原有之編制方法、盡行縮小、如方面軍軍部特種兵師名目一律取消、所以各師內部編制、大致與第一集團軍相埒、不過以特種兵器較多、爲顧慮戰時效力起見、所有特種兵編制、不得不稍爲擴充、俾得容納、故師內有設手槍營機關槍營砲兵團迫擊砲團者、此與第一集團軍編制不同之點也、其已編成會奉國民政府編定者、爲第二十至三十一等十二師、其餘以作戰分防關係、或已改編、或尚未完竣、或已編竣尚待整理、故未經國府核定者、尚有大部、茲將其各師番號及師長姓名分述於左

已經國府編定各師

第二十師師長韓復渠　第二十一師師長梁冠英
第二十二師師長程心明　第二十三師師長魏鳳樓
第二十四師師長石友三　第二十五師師長張自忠
第二十六師師長田金凱　第二十七師師長張維璽
第二十八師師長宋哲元　第二十九師師長程希賢
第三十師師長吉鴻昌　第三十一師師長孫連仲

本集團軍暫編各師

暫編第十四師師長羅炳勳　暫編第十七師師長馬鴻逵
暫編第十八師師長井岳秀　暫編第十九師師長萬選才
暫編第二十師師長劉茂恩　暫編第二十一師師長楊虎城
暫編第二十二師師長馬鴻賓　暫編第二十三師師長馬麒
暫編騎兵第一師師長席液池　暫編騎兵第一師師長鄭大章
暫編第一混成旅旅長門致中　暫編第二混成旅旅長甄士仁
暫編第三混成旅旅長趙景文　暫編第四混成旅旅長馬麟
暫編第五混成旅旅長裴建準　暫編騎兵第八旅旅長趙席聘
暫編騎兵第九旅旅長蔡雨聲

綜上計編步兵二十師、五混成旅、及騎兵兩師兩旅、總部直屬零星部隊、人員總約二十六萬九千餘人、較並之克復平津之際之兵額不下四十二萬人、已遣散十五萬有奇、其淘汰標準、以年幼老弱一律退伍、至細部辦法、與第一集團軍無甚出入、並廢除伙伕雜制、以目兵輪值代之、至善後辦法、將被遣散士兵充任各縣農村墾井工作、籌設各屬鐵工廠及燒磚瓦工廠、務使各得其所、(未完)

日歐間聯絡無線電通報

東方十四日東京電　日本歐洲間之往來電報、向由外國電報局海底線拍發、日本無線電報局前特投資六百萬圓在名古屋建造最新式強力之無線電發電所、茲已完成、定於明日開始日本與歐洲間之連絡通報、同時由歐洲拍來、日本之無線電報亦廢去從前之時間限制、卽日可以拍發矣、

美國預算案即可發表

路透十三日倫敦電　英倫報紙現皆注意於預算案、大約星期一二日全案可發表、

波蘭新任總理

南北冰洋探險隊第一次通訊

路透十三日丹麥京城電　北冰洋與南冰洋兩探險團今日互換消息、此爲南北極通訊之第一次、北冰洋胡伯之收發無線電員已與南冰洋裴爾德之根據地接通無線電信、相距約一萬二千哩、

日藏相對金解禁仍遲疑

東方十四日東京電　政府因經濟審議會呈復、請於五月之前斷行金解禁、故田中首相三土藏相等、已在愼重研究此事、中橋商相等主張以日本之產業非常發達、至近來不論何物不能任日本生產者殆無之、且生產費低廉、生產額增加、已足與舶來品對抗、故卽行金解禁、亦無重大影響、僅於各地之銀行及小生產事業家、稍有影響而已、解禁後雖將有一二億圓之正貨流出、然因此使人心安定、卽可謀經濟界之發達、故贊成解禁、惟三土藏相恐影響財界、故在斷行金解禁前、當尚有相當之曲折、因此事頗爲一般人所注意也、

日本拓殖省官制發生波折

有人反對將朝鮮畫入拓殖省

電通十四日東京電　樞府審查委員會、對於拓殖省官制、於昨日午後集合討論、席上有前朝鮮總督齋藤實子之反對、政府對於該案、又處於難關、齋藤子爵恐其過去之經驗云、朝鮮在歷史上、亦爲關係甚深同文同種之地、其文化亦逐漸提高、不久卽應以同等統治方針統治之、若與南洋等視、從內閣改歸拓殖省直轄、從統治朝鮮過去經驗、從國防上產業上、皆非妥當云云、強硬反對、因之本贊成政府原案之金子堅太郎等亦反而贊成此說、此外顧問官和之者亦甚多、政府方面頗覺狼狽、田中首相不能確答、云須再加研究、倘政府承認將朝鮮除外、則拓殖省案、全變成空洞、但亦難抹煞齋藤之經驗說、維持原案、

日民政黨不忘倒閣

—神戶有倒閣演說會—

東方十四日東京電　民政黨昨召集代議士大會、交換對於時局意見、結果以田中首相對於濟案換文不諮詢樞密院等擬逃避責任、而非戰公約問題受國論之彈劾、吾黨早以不許現內閣之存在、故決定舉出實行委員、從事實際之運動云、

東方十四日東京電　若槻民政黨顧問本日赴神戶之倒閣演說會、車次對於現內閣下嚴酷之批評、謂政府之失政、不僅限於不戰條約之詞句問題及濟案協定換文諮詢問題等特殊問題、其失政實係一般的或全般的、而上列兩項問題、人人咸知其所以失態、除此等特殊問題外、政府之政策、強半不能通過議會、亦足證明民心之不洽矣、因此之故、政府不能施行其抱負經綸、大體情形如此、果係注重責任之政治家、必能自己明瞭、其對於責任應採取之態度也、

日本弔後藤之喪者

—絡繹不絕—

東方十四日東京電　後藤伯爵之靈柩、今晨運抵東京車站、齋藤子爵、犬養、床次、望月諸氏、俄國大使、各國大使公使及朝野名士等在車站迎接者數百人、上午十時運抵麻布區本邸、自今晨以來、朝野名士赴本邸弔問者絡繹不絕、

日政府決設專任外相

東方十四日東京電　政府部內已承認專任外相有設置之必要、田中首相因中國問題已告一段落、亦已決定設置專任外相、但以對於不戰條約之樞府關係尚未解決、故暫時擱置、一俟此問題解決後、卽將從速決定人選問題、有主張從外交官中選選人材者、聞芳澤公使松平大使小幡大使等、皆在候補之列、

日本櫻花盛開

看花客滿坑滿谷

電通十四日東京電　今年櫻花因受雨與春寒影響、故較例年爲遲、但刻已盛開、昨日爲星期六、自朝間看花者已摩肩接踵、祇飛鳥山已有三十萬人以上、本日星期日、風輕日和、碧空如洗、因之看花之興更高、上野、飛鳥山、芝公園、外壕、荒川、向島、市川、玉川、小金井之堤、凡市外市內有花之處、自黎明卽已人多如蟻、自中央線以下千葉、埼玉熊谷各方面鐵道、皆開行臨時列車、各車皆滿載、有運之不竭之概、鐵道省方面、喜逐顏開、祇今日一日、可多收二十萬元以上意外之財云、看花客估計約達二百萬人云、

日樞密院對非戰條約問題

—仍持強硬態度—

電通十四日東京電　關於非戰條約中之「民衆」字句解釋、樞府方面、以荷蘭對於此字句、亦以君主國故、成爲問題、不能聽任外務省之無理解釋、應從本國憲法保留、在國際上方爲正當、仍持強硬態度、但外務省方面、則以爲若付保留、須有脫退該條約決心、否則甯忍受多少不合式、免爲人利用、作不利日本宣傳云、

日本職業介紹之發達

東方十四日東京電　據中央職業紹介所之調查、三月中全國職業紹介所招聘人數七四、九六二人、求職者人數七三、五七六人、就職者人數二一、五三三人、比前月之招聘人數二一、三五二人、求職者二一、四七一人、就職者五、〇六二人、各有增加、又三月中之日傭勞働者紹介數、招聘三七〇、三九七人、求職者四一〇、七〇〇人、紹介三七〇、〇三三人云、

凱洛格夫婦抵倫敦

路透十三日倫敦電　美國前國務卿凱洛格夫婦今日抵此、

路透十三日華沙電　波蘭敎育部長瑞賚爾斯基博士於內閣總辭職後、已被任爲波蘭總理、

地方新聞

嘉定

□組織築路協會　縣令組織築路協進會、當由建設局擬具草章、經三月十日第十次行政會議修改通過、其大要、縣協會由縣黨部縣政府、公安財務建設教育各局市鄉行政局各法團組織之、執行委員定額九人、各市鄉設立分會、茲該縣長已將會章議決案等抄送各機關、並定十八日開會選舉執委、

□警隊巡遊西鄉　縣公安局長朱經、警察隊長高寶璐、於今(十四)晨、率領百餘警士、往西鄉外岡方泰安亭黃渡等處巡遊、

奉賢

□匪架敎員學生　奉城南門外洪廟李生慶家、於十一夜來有匪徒十餘人、從屋簷縋下、先至僕役臥處、迫令引導、僕以新來者對、卽轉往賬房、務使經租人、領赴李之臥室、幸房門堅固、故李得以越窗從小門而逸、匪見目的不遂、臨行便將李所聘之敎員涓梅舫、王夢祺及寄宿之學生兩人、綁架而去、聞昨(十二)日李已得匪信索價、同時水陸警亦正設法緝贖矣、

□劃區仍照原案　奉邑劃區問題、自奉廳令後、卽經縣政府召集會議、衆以奉賢市鄉區域、早經歸併、現只有二市六鄉、已難再併、故議決仍照市鄉原案、分爲八區、業於前日呈請民廳核示矣、

吳江

□北庫越貨殺人　縣屬北庫市徐家浜村農徐兆龍家、於十一日夜間、突來盜匪八人、大半操本地口音、鳴槍入室、卽將全家老小、一併綑綁、搜刮金戒二只、耳環二付、銀幣六十五元、及衣服十餘件、盜匪以長物無多、復將徐兆龍裹以被絮、灌以煤油、縱火焚燒、迫道藏銀所在、無如徐終歲奔波、僅足糊口、並無藏銀、盜匪盤踞五小時始去、而徐則被焚全身焦黑、至翌晨畢命云、

蘇州

□省委調查命案　水火幫匪吉入金子(經水公安三區通緝有案)等、被舟直鄉民毆斃一案、民政廳特派委員徐拔萃來蘇、於昨晨(十三)乘坐汽船、赴鄉調查眞相、縣偵緝隊特派薛副隊長、隨船保護、於今(十四)晨查畢返城、至調查結果、則因徐委員抵鄉後、係一人上岸、命兩迴避、無從探悉、但聞對於案情、已得有相當把握、故徐委員已定夜車返省復命、

□刼案疑犯提蘇　西津橋久泰竹行、被刦一案、已誌前報、茲悉已由常熟偵探隊祁榮生、在該邑大街、捕獲嫌疑犯孫連如一名、孫戴銅盔帽、灰色中山裝、直隸人、自稱爲退伍兵、水公安三區聞悉、遂派探金鑫山、赴常迎提、已於今(十四)日下午、將該犯帶蘇訊辦、

無錫

□縣執監委宣誓　無錫執行委員史漢濤等七人、暨監察委員胡桐蓀等三人、於十三日上午十時在縣黨部禮堂舉行宣誓典禮、省黨部特派孫嘯鳳同志來錫監誓、各機關團體代表出席觀禮者有二百餘人、各委員宣誓、各機關團體代表相繼演說畢、卽攝一影而散、

□失火焚斃一人　錫邑西門外城廂路附近某江北草蓬、於今日(十四)上午十時許忽然失愼、經各段救火會得聞警馳赴到場竭力灌救、始得熄滅、計被焚去大小草蓬四十餘間、損失頗巨、當火熾時、有江北人某甲(年約四十餘歲)正臥病在床、不及逃出、致遭葬身火窟、亦云慘矣、

□拆城築路問題　前任錫邑縣長孔憲鏗、籌備將城垣拆去、建設馬路、邑人華藝珊楊翰西胡汀鷺等、以地方防務尚未鞏固、先後函陳繆民政廳長請求飭縣暫緩拆除、俟將來警察實力充足後、再請拆城、同時並有邑人李國珍等具呈民政廳、略謂土劣布詞、反對拆城築路、請求令行無錫縣政府究懲、從速興工等語、日前縣政府接奉繆廳長訓令、飭卽查明具復、以憑核奪、孫縣長奉令後、卽經詳查地方情形、並無錫工商發達、城垣必歸淘汰、對於興工拆城一節、認爲有通盤計劃之必要、擬於最短時間、呈請民建兩廳、會派專門技士來錫切實勘察、擬具方案、請示施行、至地方人士、對於拆城贊否之意見、可暫置不問、以備將來參考、昨日將徹查情形、並擬具意見、據實呈復民政廳繆廳長建設廳王廳長鑒核示遵、(原文從略)、

□鯛船被盜劫　停泊東門外烏金塘江北人婦人田氏之鯛船、於十二晨二時許、突來盜匪二人、躍至田氏船上、大肆搜刦、當被刦去銅元角子等約十餘元、兩盜臨行時並用銃將田氏右臂及胸部等處擊傷、事後由其家屬將傷人舁往大同醫院醫治、因損失輕微、並未報縣請緝云、

常州

□公安局長辭職　武邑公安局長李洽、因武邑警費竭蹶、致警察頓擴充方面、頗多掣肘、最近李局長警察新編制、擴充經費、難望達到目的、特於昨(十三)日備文呈請民政廳、准予解除局長職務、另委賢能接替、以重警政云云、

鎭江

□農礦展覽會訊　江蘇省農礦廳、前擬在省籌開全省農礦出品展覽會、現已決定自五月一日起至七日止、開會一星期、前(十二)日特召集各委員開會、當推定周覺生爲總務股主任、李永振爲陳列股主任、侯鏡半張錫臨爲陳列股副主任、康瀚爲宣傳股主任、一切籌備進行事宜、卽自本月念五日起開始辦理、聞此次徵到各縣產品、爲數極多、連日分類整理、異常忙碌云、

□清算虧欠公款　鎭江縣黨部執監委員會、及商會、工整會、商整會、農整會、公款公產管理處、敎育會、市鄉行政局聯合會、律師公會等各法團、以查本縣歷任縣長、虧欠公款、迄未交代、現特組織清算委員會、自民國元年後、檢查歷任虧欠數目、呈請專管機關、按名究追、一俟結算清楚、卽將該會撤銷云、

嘉興

□電請減輕竈稅　嘉興繭行、因財政廳征收繭灶貼稅、稅額太重、不堪負擔、頃特電求財廳減低、茲探錄原電略云、繭行領帖、向照牙帖章程、負擔已重、今忽論灶納捐、每納灶一乘、納捐十四元、按照向例、增加三倍有奇、行商萬難擔任云云、

□修正繳租標準　嘉興縣佃業理事局、現經明令撤銷、該局前訂定之全縣繳租標準、現奉建設廳令、王江涇區所轄等處、最高額不得超過一石二斗、餘則依次遞改、如租務已清者、免予置議、縣政府將出示布告云、

嘉善

□視察民政警務　民政廳前派之嘉屬視察員、於十三日蒞善、逕赴縣府視察民政、並赴縣警所查核警務、以憑核云、

□匪徒被警擊退　住居洪家灘鎭高洪地方顧參等四家、於十一日夜突來盜匪三十餘人、均手持快槍及手槍等、破門入內、大肆搜刦、該鎭自有保安隊一排、聞警後、一面電縣派軍警前往圍剿、一面先行出隊剿捕、詎匪徒見軍隊竟敢開槍還擊、旋經城廂派往之軍警趕到、始將該匪徒擊退、所有被刦衣飾等件、已由各該事主開單報縣請緝矣、

紹興

□嚴厲取締染坊　紹興各染坊遷移城外一案、業已數月、尚未實行、而現在所陳設池洗染辦法、經縣政府認爲於事實上決難做好、無非延宕而已、昨㊂由湯縣長令飭公安局仍照原案令各染坊一一遷移於前經勘定之昌安門外、自螺螄堡起至渡頭爲止之區域內、以重市民衛生、如有違延、立予停業、務須嚴厲執行、毋稍徇延云、

甯波

□視察鎭海砲台　鎭海區要塞司令張伯岐、前因招寶山各砲台、有須修築之處、特呈請軍政部核示、茲軍政部已派軍需署營造司上校技正鄒肇元、於十二日由甬乘輪來鎭視察、省政府亦派保安處少校特務員章維英、隨鄒君來鎭、聞鄒君將江南江北各砲台視察完畢、今(十三)日卽須離鎭返部報告云、

□新江天輪失愼　航行滬甬間之新江天輪、十一日下午由滬開甬、下艙三巴門內裝有寧波硝磺局鹽硝九噸、計九十大包、至十二日晨二時許、行經魚山洋面、不知如何、鹽硝忽然爆發、睡于臨近之乘客十餘人、經船役呼醒逃出、內一女客已被爆斃、男客張金甫傅子初、均亦受傷、幸卽救熄、故船身無恙、聞所裝鹽硝咸被爆發、損失在一萬金以上云、

徐州

□縣行政會議紀　銅山縣長羅爲雄、於十一兩日在縣政府召集行政會議、計到六市十二鄉及本埠各機關代表約百人、羅爲雄主席、議決案擇要誌下、㊀整理學校經費案、議決就原有城鄉各學校內附設民衆夜校教育、純盡義務、所有燈油書籍等費、爲數無多、可由各學校教育行政區黨部、會同向富戶籌募、以資補助、此項計劃應由教育局通知辦理、㊀財政公開案、議決凡縣政府所屬各機關之一切收支款項、按月造冊送由縣政公報公布、其他民衆團體收支款項、按月在當地報章披露、㊀反對加征公安局黨部經費畝捐案、議決取消加征此項五分畝捐、並報據議案呈省政府按月撥助公安局省款三千六百餘元、仍舊撥發、㊀保管廟產案、議決組織保管廟產委員會、㊀取締票紙案、議決本城紙業、卽縣政府財務局會銜布告限期收回銷燬、不再展期、市鄉票紙、由各該行政局長負責查明、報由財務局限期收回銷燬、㊀上忙項下帶徵道路工程費並無支出、擬至十八年上忙起停徵案、議決通過、㊀忙銀項下帶徵浚運故捐案、議決此款留充地方水利之需、㊀請籌各市鄉行政經費案、議決俟新區實行時統籌辦理、㊀促成地方法院案、議決據議情形、呈請高等法院、㊀監獄內宜設囚犯習藝所感化院案、議決若手籌辦、㊀肅淸土匪案、議決由公安局切實負責、並回復聯莊會、㊀保衞團子彈案、議決由縣政府商公安局統籌辦法、㊀和尙僱用女傭案、議決由大會函知佛教會查禁、㊀黃集鄉三道大河如何浚疏案、議決由縣政府令交建設局會同該管行政局勘測籌辦、㊀各區應添設長途電話案、議決由縣政府交建設局辦理、㊀請縣政府購買銅沛汽車道兩旁地基、幷轉飭建設局加寬路線案、議決人民田地被收用公路者、查明豁免租稅、至七時閉會、

兜安氏馳名藥膏

增售小盒特別通告

茲有許多顧客僉謂兜安氏馳名藥膏效驗非常凡患輕淺皮病者祇需少許便能治愈倘能另裝小盒廉價出售以期普及而利貧病尤妙云云本公司為應顧客之要求起見除大盒照舊出售外現已增售小盒一種定價每小盒洋四角半每打洋四元半每大盒洋七角半每打洋七元五角正

本公司現贈顧客兜安氏健身篇此篇內列有五彩圖畫及中國八段錦操法適合時下家庭健身之需要如欲索者請將下列索書券剪下填入姓名住址並附郵票二分作為寄費即可得該書一冊

各埠藥房均有出售

索書券

附奉郵票二分請給兜安氏健身篇(列有八段錦者)一冊寄至下列地址為荷

姓名

地址

注意 此券由何報剪下請註明 否則不生效力

癢呀！

此膏專治皮病瘡瘍疥癬濕疹痔瘡䘌咬梅毒無名腫毒有奇效

上海江西路七十一號兜安氏西藥公司謹啟

上海銀行公會會員

上海四明商業儲蓄銀行廣告

本行開設以來歷有年所總行設上海北京路並設分行於寧波漢口等處其他各大商埠均有委托代理辦理匯兌押匯商業往來各種存款儲蓄各項放款以及貼現等一切銀行業務手續簡捷信用昭著具有特別存款備有新箱一律裝置顧客儲蓄貴重物品印有章程函索即寄如蒙惠顧無任歡迎

營業室電話中央一六四八八 總理室中央一三一九九

壯陽補腎 海狗腎精片

廣東種德園秘製

白鳳丸

廣東種德園秘製

夫人君及無命要否悲？本國所製之白鳳丸能保她們的康健，與美麗。一般婦女都能當及之

白鳳丸價目

一品每盒一丸洋一元
加料每盒二丸洋一元
雙料每盒四丸洋一元二
單料每盒十丸洋一元二
一品小丸每兩洋一元
加料小丸每兩洋五角
單料小丸每兩洋三角

腎精片價目

每瓶洋一元二角

備有丸藥全集函索即寄
外埠函購原局回件

總發行所 上海河南路中 廣東種德園老藥局

工部局電氣處

每月租費一兩
裝費豁免

請用電灶 省儉靈便 清潔衛生 無往不利

樣子間 外灘沙遜房子
辦公處 福州路十七號
電話六六三二〇一

送再加送 不顧血本 如此犧牲 只為揚名 千載難逢 幸勿錯過

春季減價

濟倉製藥公司大贈送一個月

●寶驗補腎靈●

●飛艇奪命水●

九製定風草

花柳九毒

奇靈白帶丸

枷楠胃氣散

節制生育

司的康麗髮霜

●贈送辦法●

發行所上海英界勞合路
大馬路口濟倉製藥公司

中國通商銀行總行廣告

本銀行創始前清光緒二十三年招集商股資本額定規銀五百萬兩實收規銀二百五十萬兩本行營業定期活期存款抵押信用各種放款及匯兌等一切銀行業務本埠南北市分行及外埠分支行衆各種儲蓄手續便捷利息優厚印有詳章取索即奉如蒙惠顧無任歡迎 上海黃浦灘七號 電話經理室一〇五九三一六一三八 會計室一〇二七八 電報掛號三七七三

三馬路榮記大舞台

夜戲價目 花樓月樓一元 特廂特廳八角 頭廳六角 二廳四角 三樓三角

尚小雲

病已全愈桑音復原准初七夜登台

新排唯一無二漢代歷史艷情名劇

卓文君

小翠花 楊寶忠

初六夜全本穆佳英

初六夜奇冤報

警告大衆注意

永備牌電筒及乾電池。品質精美。全球馳名最佳。市上冒牌影射之偽品。亦因而甚多。然永備廠之經驗技術，及其他種種優點。固非任何偽品所及。當君購買電筒之時。務須認明永備英文字商標。謹防假冒。其有偽假質劣之電炬或劣等電池。終不經濟。不宜購用。正告一切電料製造家及商家。倘有影射永備商標及仿製顏色等情。定當訴諸法庭。澈底查究。

EVEREADY

永備牌電筒電池

經用耐久

美國紐約永備廠特啟

7003

教育部全國美術展覽會

(會址上海南市國貨路新普育堂)

樂藝表演部表演節目

蘆花蕩	徐君螢窗
今詩 脫靴 密誓	劉君聽孫
小宴	孫君均卿
佳期	俞君振華 張君某良
照鏡	袁君滬波
喬醋	江君紫來
梳粧 獅吼記 跪池	葉君小泓 俞振華 翁君瑞午 張某良

東南大戲院

今天日夜開映 日場三時 五時半 夜場九時一刻

哄動世界彩色歷史愛情鉅片

十誡

優待看客◉片中加譯華文說明◉並不加價

價目 日戲樓下小洋二角 樓上小洋四角六角 夜戲樓下小洋三角 樓上小洋五角八角

百星大戲院

老靶子路 北四川路口

時間 (日) 下午三時 下午八時半 (夜) 九時一刻

中國女子在海外揚眉吐氣的大成績

黃柳霜(即阿娜)女士第一次主演的成功作

刀光倩影

SHOW LIFE

價目 (日)樓上小洋八角 樓下小洋四角 (夜)樓上大洋一元 樓下小洋六角

會計週刊

上海會計師公會編

本公會大會特刊目錄
春季定期會員大會記
本公會事業報告書
會員提案
汪德愉等提案　嚴變提案　童詩聞提案
來件
處理「代收欵項」「託收欵項」帳目之我見　胡湘

春季會員會紀

本公會、昨日下午假西藏路甯波旅滬同鄉會、舉行春季會員大會、出席會員楊學俊、徐永祚、王海帆、袁心存、奚玉書、孫鑛、陳樂清、陳鍼宏、蔣信昭、沈家楨、江洪章、潘序倫、趙祖慰、王道興、江萬平、葉大年、王孝通、熊寶荃、嚴變、貝祖翼、呂驥蒙、唐惠榮、許超、周增奎、(蔣信昭代)宜耀先、邵孟翔、周砥、何瀣、童詩聞、陳日平、兪希稷、李激、張宏初、(江萬平代)張宏復、(江萬平代)董維城、(呂驥蒙代)張家棟、(蔣信昭代)李祖桐、(奚玉書代)曹廷柔、(葉大年代)奚嵩齡、(江萬平代)陳維炤、(趙祖慰代)楊大訓、(趙祖慰代)傅憲堯、(楊學俊代)黃鳳歧、(楊學俊代)汪德愉、(楊學俊代)高挺峯、(奚玉書代)劉珙、(奚玉書代)鄭忠鉅、(趙祖慰代)等四十九人、依照秩序開會如下、

㈠振鈴開會、㈡全體肅立、向黨國旗及總理遺像行最敬禮、㈢主席恭讀總理遺囑、㈣市黨部指導員姜懷麟君同志演說、㈤主席宣布開會、㈥常務委員貝祖翼報告會務、(另詳事業報告書)、㈦會計委員報告會計書類、㈧保管基金委員徐廣德報告保管基金、㈨監察委員孫鑛報告監察會務及會計之經過、并請求承認、由主席提付表決、全體通過、㈩討論議案、(甲)執行委員會提案、執行委員會議事細則案、經議決發回執行委員會重行核議、(乙)會員提案、(各種提案另詳)主席報告、汪委員德愉等提案、嚴會員變提案、貝會員祖翼提案、童會員詩聞提案等、應先行決定討論向案、議決、先行討論嚴會員變提案、潘會員序倫提議後、嚴會員第一提案、付執行委員會討論、第二提案照普通刊物之負責辦理、議決通過、次貝會員提案、經議決從緩、次徐永祚、童詩聞兩委員、對於工商部新頒會計師章程發表意見、潘會員序倫提議、拒絕覆驗、並通告全國會計師公會、一致行動、議決通過、交執委會辦理、并各組委員會審查章程、當推定委員七人、徐永祚、潘序倫、江萬平、童詩聞、奚玉書、李激、嚴變等、限期兩星期、潘序倫提議召集臨時執委會、議決、常委會從速召集、(十一)攝影、(十二)散會、

上海會計師公會十八年春季會員會事業報告書

去歲秋季大會延會前屆事業報告應與本屆合并報告

㈠各項委員會開會次數報告　(甲)執監委員聯席會議七次(乙)執行委員會六次(丙)執行委員臨時會一次(丁)執監業法聯席會議一次(戊)常務委員會三十九次(己)常務委員臨時會三次(庚)編輯委員會五次(辛)法規研究委員會一次(壬)改良工商簿記委員會十次

㈡會員人數報告　截至十七年六月二十四日臨時會員會止共計舊有會員七十四人

(甲)請求入會者二十三人吳瑞森君七、十五、魏頌唐君八、五、傅憲堯君八、十二、潘鑾邦君八、十二、陶企型君九、三十、王道興君九、二十、戴鑄恩君九、三十、潘世琪君九、三十、汪德愉君九、三十、顧昌元君九、三十、鄭祖義君十、七、賈士彥君十、七、席德燦君十、七、陸福震君十一、二十八、倪綸選君十一、十一、伍守謙君十一、十六、汪駧君十一、二十五、董傳中君十二、九、黃鳳歧十八、一、二十、陳樂清君一、八、邵孟翔君一、二十、劉頤年君一、二十、袁心存君三、二一、

(乙)聲請出會者二人閔亦有君十七、八、五、沈鼎銘君十八、二、四、

(丙)欠繳會費出會者三人沈立人君十七、十、七、金韜章君十七、十、七、王選君十七、十、七、

㈢公費標準案　本案經貝執行委員祖翼擬具草案送經執行委員會及法規業務聯席會議詳細討論經十七年十月七日執監聯席會議三讀通過於十一月五日印發各會員實施應用

㈣改良工商業簿記案　本案由本國商聯會函請本公會編製商業中西文簿記程式以備發交國內外各埠商會講習施行當經召集臨時執委會籌議咸以事關整理全國商業簿記正我公會會員素抱志願尤爲我國商界今日唯一要務議決推舉專委二十六人即日組設改良商業簿記委員會迭經開會議定本委員會組織大綱及商業簿記審查表格付印一萬分並函請全國商聯會開示各埠商會地址清單表分寄調查表均作進行之中按本案關係至重匯惜我公會之效忠社會之唯一要務其關於我會計師聲譽前途非淺鮮仍由本委員會各委員竭力進行外尤望我全體會員各抒卓見以資厥功實爲我會之大幸

㈤會計師移轉管轄案　本案因工商部提交工商法規委員會修正會計師註冊條例致我會員有兩部共管莫知適從之苦當經執監委員徐鑲森君等提出書面請求召集臨時執委會議決呈請維持財部管轄原案復經徐委員永祚潘委員序倫李委員激向工商部法規委員會向機糾正該項提案因而罷議旋因工商部有移轉管轄之說復由會員劉其君等書面請求根據前項議案繼續呈請維持管轄原案並經平津武漢兩公會一致電呈但迄未批准

㈥會計週刊案　本案初由常務委員會鑒於業務欲求發達宜傳實爲要務擬由本會發行單行本星期週刊後經議以會刊單行本其流傳必不及報紙附刊遂甚當推徐委員廣德向時事新報接洽每星期一附刊發行於九月十七日開始發行並經票定嚴變君蔣信昭君陳日平君三編輯委員爲編輯常務委員按期輪流擔任編輯事宜稿件則由各委員公同撰述另附各項法規會務消息等項發行以來社會中尙能注意惟是各會員撰述文稿頗感寥寥以後尙望我全體會員各抒所得常爲撰述斯實關係我會計師事業甚重幸勿忽視

㈦本公會會計規程案　本案因執委會提議推貝委員祖翼起草以期本公會會計事項成爲有定例之僞製該草案迭經討論後於十二月二十三日執監會議議決修正通過並議決將十六年四月起至十七年九月止本公會會計報告完全依照本規程之規定編製嗣後概照此項規程辦理

㈧會計師職務與律師職務爭執案　本案因本埠律師徐式昌來函爲會員童詩聞管理金文榜委託案件認爲有侵律師職權之嫌要求糾正當經十一月十六日執委會議決衆認茲事體大應召集執監業務法規各委聯席會議于十一月二十日開會討論並調查童會員當事人一切文件詳細研討公決「查閱童會員提交本案全卷內該當事人所立委託書載明爲商標生茶紙號清理欠帳損害糾葛一案倡託代理並和解審定及淸理事宜撈又童會員代表該當事人致徐式昌律師書前段聲述當事人委託書所叙事實及所委權限後兩和解條件尙無逾越會計師註冊章程第一章第一條、所列各項職務之範圍不能認爲有侵犯律師職權之行爲」當將上列議案函復徐式昌律師查照矣

㈨平津公會函請呈請商會云公斷處加聘會計師案　本案因平津公會來函略稱商事公斷不外帳目糾葛理應由會計師核證庶爲公允應有呈請院部飭令各商會聘任會計師之必要請本會領銜主稿等因准此當經提交三月十六日執委會議決本案早經前公會呈具議案自應當行之但或以事實及習慣上或有難於速效之阻力平津公會既有此次提議自應附議贊成仍請平津公會主稿領銜此時是否業已呈出尙未得報、

會員提案

汪德愉等提案

爲提議擬請呈准修改會計師章程關於成立公會之法定員額似應核減事查現行章程須有會計師二十八以上始得成立會計師公會同人等竊以爲現行章制法定員額似覺過高成會困難殊多未便卽以律師公會而論所定成會人數多寡適宜而會計師成會過難除如平滬等處大埠人此外都市卽有同志多人然爲規制所限不能成會無由集思廣益交換意見恐爲會計師同業職務進展上之窒礙同人等特此提請擬請呈准修改章程核減成會人數爲五人以上十人以下以期適中而謀會計事業之發展是否有當卽希提出討論敬候公決提案人會員汪德愉、黃鳳歧、傅憲堯、楊學俊、

嚴變提案

爲提議編輯委員會應由大會推選常務委員以專責成事竊本會各項委員會均由執行委員會推選之惟編輯委員會自發行會計週刊以來既爲外界人士所注目原定常務委員三人人數似嫌過小責任又未明白規定殊不足以圖發展擬請由大會推選以昭隆重其人數改爲七人至十一人分期輪值各負專責庶週刊得値日臻上來以副社會之期望而增本會之聲譽是否有當敬候公決提案人會員嚴變

爲會計週刊文字責任問題請求解釋由竊查本會發行週刊載會員文稿其責任問題是否由本會負之抑由作者自負應請由大會明白解釋以資遵循如果由本會負責則此次沈會員家楨所撰作銀行簿記商籍質疑一文不能以個人爲目標而遽以啓事相詰難此雖學理研討作變本身無足介懷惟恐將來不免類此事實發生爭執者本會應有負責之表示以求適當之處理也是否有當敬候公決提案人會員嚴變

童詩聞提案

工商部新頒會計師章程與財部舊章程之比較意見

(甲)名稱　新章刪註冊兩字以章程性質言自較舊名爲當(乙)新章三十六條較舊增八條(丙)職務新章第一條第二項刪清理員三字按清理員係上海習慣名稱今刪去爲避社會之疑慮似以仍舊爲宜又第一條改法院或公務機關爲其他官廳公署機關與官廳公署當然相等但刪去法院二字甚茲法院選任尙未發展之際恐因此而生阻力且破產管財人例須法院選任卽嗣定檢查淸算亦有須法院選任者似仍以明列法院二字爲宜又第一條及第三條本部各官署委辦事件均由本會命字樣○似以用選任二字爲宜第二條將公司法呈報均所由會計師審核證明第三條增對本部令辦事件無報酬此係應盡義務(丁)資格　第六條考試委員會之組織新章當然委員四聘任委員五其中會計師一人(合計九人係行政官七人學家二人)按舊章第四條當然委員二人聘任委員七人而中有會計師三人(合計九人係行政官四人專家五人)以考試側重學術言似以增多學家爲宜又新章加入考試院於法爲當第七條考試資格第一款經濟科刪以會計學爲主要科程數字並刪去教授資格又第二款改減機關會計員充任年份舊章十年爲二年此項資格似較鬆好仍須考試耳又第二款上半會計師助理員資格增須中學以上畢業者按此項似過嚴以專家經驗言當然以在會計師處爲較豐今反須多一重出身資格是否機關事務員亦須此出身資格原文不甚明晰擬請大部予以釋明第八條免試資格第三款已領證書者之覆驗以財政部已覆驗或註冊更易舊章之國民政府成立前者按舊章係對前政府而設今卽同一政府而仍須覆驗恐於行政統一原則不符擬請改爲免覆驗又第四款俱備條件減出身資格爲中學畢業減服務年限爲五年(舊七年)增會計教授三年按經驗資格一減一增且注重專門教授較紙面服經驗者爲勝但出身資格似過低減矣且經驗資格或可假借而此又不試似以從嚴爲便也第九條消極資格增滿六十歲及入外國籍兩款似較完密又第一款刪除罷公職第五款徒刑刪去「五等以上」四字第八款除名刪「未滿五年」四字此似過嚴且第八款與第二款下半重複似以從舊爲便

(戊)證書　第十五條增非呈請登錄公佈後不得行使職務爲專條似較完密應遵辦又第二款增以一省爲一區域按此項是否每一省祇准一省應請釋明如果祇准一省則於行使職務大有障礙矣

(己)名簿　第十六條改事務員爲助理員似以舊名爲宜第十七條名簿應載各欵增列數項似較完密

(庚)權利義務　第十九條禁營商業但舊改公會許可爲本部許可似過寬泛似以從舊爲便第二十條禁行職務事項增本人或親屬關係事項而刪去舊章一二兩款之如果此似過寬又需索及成功報酬似以列舉爲宜第二十一條酬資不得情事第六款增不得爲職務外保證人似較完密又第七款增出庭法院不得涉及律師事務按又國爲非律師則一切法律行爲以當事人自爲原則會計師受任爲第人管理人管理人及各信託人時依法律及事實均有自爲訴訟及被訴之權義卽其他職務亦有證據保全或其他聲請之必要此皆當事人可自爲之事而亦皆律師可代理之事會計師以受任之法定代理人資格及行爲必要當然亦可自爲會計師之因職而自爲訴訟程序猶律師之因代訴而偶及計算或檢閱帳冊正復相同一主一賓絕然兩事要須以受託之主要目的爲斷此條規定徒滋爭疑若恐會計師冒用律師名義則有律師法及刑法在當然應與平人冒充同受制裁若恐受任爲單獨代訴人則職務章已有列舉明定當然不能至如兼有律師資格者則又當然可用律師名義非可禁止此項規定似可刪除也

(辛)公會　第二十四條增公會設立地面刪聯合會之設置按明定設立地點似較完密但聯合會似不可少第二十五條第一項減執行委員爲最多十一人在會員較多之公會人數似嫌太少第二十八條章程應定事項增大會會期會員年限例較完密第二十九條增職員選舉之呈報似較完密第三十一條增報酬之規定呈報似較完密

(壬)懲戒　第三十二條增觸犯刑法時亦以刑法處斷似較完密第三十三條增會計師懲戒委員會似較完密

(癸)附則　第三十六條廢止財部章程此係當然

附帶意見(一)查舊章程第六條第一項卽新章程第八條第一項曾經本公會於十七年八月九日呈奉財部令准刪去擬仍援案請刪(二)覆驗費二十圓擬請免除或改爲換發證書費一元及印花稅一元

右爲個人之管見茲値會員大會本公會已以新章分印提交公議用敢率佈以備全人之參考卽希公鑒　詩聞附白　十八年四月十二日

來件

處理「代收欵項」「託收欵項」帳目之我見

胡湘

近讀本刊第二十二三期、嚴變沈家楨兩同志、處理「代收欵項」「託收欵項」帳目之偉論、研討學理、均頗深切、至爲欽佩、惟銀行事務、紛繁複雜、會計上之整理、固須力求精確、尤貴趨簡避繁、鄙意認爲上列兩科目、似無設置之必要、茲將處理方法、及廢用理由、貢獻於左、尙希嚴沈兩同志、及海內明達、賜予指正焉、

(甲)代收欵項

(A)于君記持新華支票來行委託時之處理法、不製傳票、僅記入代收欵項登記簿、(非代收欵項帳)

(B)十一日向新華銀行如數收到後之處理法、製收入傳票、

(收)暫時存欵　于君記 1200%

(C)十二日于君記來行請將託收之欵轉入往來存欵之處理法、製轉帳傳票

(收)往來存欵　于君記 1900%

付暫時存欵　于君記 1900%

查代收欵項、在未收到以前、本行無權利義務可言、自難先行做帳、承認其爲本行負債、且以未到期之票據、抵作庫存、亦欠不妥善、若于君記來行委託時、先用「代收欵項」帳「期收欵項」轉帳、設將來此欵到期時、竟遭付欵人之拒付、勢必又將「期收欵項」與「代收欵項」原額沖回、未免自尋繁複、且顧客託收之票據、類繁多、繁形各異、如出票人之手續欠缺、付欵人之無力付等等、到期之票、不克收回者、數見不鮮、照此反復沖銷、實屬不勝其繁、而會計整理上、亦將有治絲愈亂之虞、

(乙)託收欵項

(A)翔記來上海東南銀行存單之處理法、不製傳票、僅記入代收欵項登記簿、(簿上註明託滬分行代收)

(B)三月十九日接滬行報告收到時之處理法、製轉帳傳票

(收)暫時存欵

代收上海東南存單本息　翔記 10.140%

(付)總分行

託收東南存單本息(銀元片戶)上海行 10.140%

(C)若翔記來取此欵時、則還以「暫時存欵」科目付出、

查委託滬行代收之欵項、在未接滬分行報告收到以前、本行對於翔記、滬行、均不生債務債權關係、毋庸先行轉帳、(此與甲項同)、接滬行報告照收以後、即直捷了當以「總分行」與「暫時存欵」對轉、即得、綜甲(乙)兩項以觀、可知無論代收欵項、託收欵項、在未收到以前、旣毋庸先行做帳、在收到以後、因係短期間之暫存性質、又以用「暫時存欵」科目處理、較爲確當、爲會計上之整理計、爲資產負債僞實計、「代收欵項」「託收欵項」兩科目、鄙意似無設置之必要也、

▲代郵　本公會臨時執委會日期、定四月十六日下午五時、希准時臨爲荷、

教育界消息

教育紀事

教次吳雷川辭職未許

因長燕大注重信義　教部挽留無法擺脫

教育部次長吳雷川、近由燕京大學副校長、燕人全體公舉爲正校長、吳擬卽呈行政院懇辭教育次長之職、有原因如次、㊀燕大校長本爲外國人、現因大學條例、大學校長非本國人不可、吳本爲該校副校長、既爲衆所推重、此次舉爲正校長、吳因居次長地位、用私人名義、呈請立案、不齒自呈自准、曾徵此名義上要辭次長之理由一、㊁燕大推舉吳爲正校長後、曾徵吳意見、吳以教育事業、不必拘拘名位、前已允許帮忙、故決意辭教次之職、且吳數年前到燕大任副校長時、係辭卻教部參事而往就、此次辭次長而爲正校長、事同一律、此吳注重信義要辭職之理由二、㊂燕大正校長一席、因向由外人擔任、平時除五月到校結束暑假事宜、十月新學開學外事務較閒、燕大并已在筑造房二所、爲吳次長暨其兄寓所、校長職務可以遙領、吳本勤於任事、以學校如此過譽、爲情誼上不能辭脫專任之理由三、但教育部長蔣夢麟、視吳爲左右手、已一再挽留、而教部司長參事及各處部員亦一致挽留、蓋以政府限制不兼職條例、係指事務官而言、若私立大學校長係由學校聘請、非政府官吏可比、而蔣部長兼任浙大事宜、並無若何困難、僉請吳勿辭、並由蔣部長向國府聲明特別情形、說吳兼任、而全雙方情誼、吳經衆一再挽留、但辭呈仍須遞出、蔣部長等不讓走、代向國府解釋、大約辭之不獲、成雙方兼顧之勢云、

清華大學學生反對董事會

議請國府將該校隸屬教部

國立清華大學董事會、於本月一日在南京開會、當時該校教授及學生會對於該會屬望甚殷、所提關於積極建設之議案甚多、俱爲該校所急需、不料董事會、竟將之完全否決、反增加留美學額、校長羅家倫因此而辭職、該校得此消息、羣情憤慨、認爲此事關係清華前途至巨、於六日晚開代表大會、認爲國立大學本無設立董事會之必要、此實不但無益於清華、而反有害於清華前途之發展、當經一致議決、請國民政府取消該會、請國民政府將該校改爲教育部直轄、並宣言反對董事會之一切議決案、七日下午八時學生會又開全體大會、結果將代表大會所議決之取消董事會及直隸教育部二原則完全通過、同時議決組織「取消清華董事會委員會」全權辦理、一面起草呈文及宣言、一面派代表列席教授會議、並赴北平與各有關係者調查接洽、同時該校教授會亦開會討論此事、與學生之態度相同、亦反對董事會云、

中大委楊師會爲嘉定教局長

中央大學區據嘉定縣教育局長毛學經辭職已准、當令該縣教局擴充教育課主任楊師會代理、同時令縣保薦繼任人選、該縣縣長保薦三人中、中大以楊師會(第二師範畢業)尙堪繼任、已於十二日發表爲正式局長云、

反對大學區制聲中之辯駁

日前江蘇省黨部上呈中央執行委員會請取消大學區制、並撤換中大校長文中、涉及徐州中學校長薛鍾泰、指爲袒護國家主義派最力之人、日昨該校校長致函省黨部聲辯、並將原函照錄於左、

逕啓者、昨閱報載貴會呈中央執行委員會請取消大學區制文中、涉及鍾泰、稱現任徐海兩中學校長薛鍾泰係袒護國家主義派最力之人等語、閱覽之餘、駭異莫名、竊鍾泰服務教育有年、平素謹守紀律、除討論教育學術外、絕未發表其他言論或文字、對於任何黨派主義、有所批評論列之處、至於國家主義派、更與鍾泰不生任何關係、無論在求學或服務時代、均毫無袒護國家主義派之行爲與言論、事實具在、不難覆按、本年鍾泰奉中央大學命令、以視學資格代理徐州中學校長、原係臨時維持性質、曾有督人、極願立卸仔肩、絕無絲毫戀棧之心、對於大學區制之是與否、因身爲大學區內行政人員、未便有所論列、然而鎮江校長會議時決定、亦未嘗否認、此在地位上固應如此、卽易人而處、亦應如此也、今貴會因反對大學區制反對大學校長、涉及二三私人、竟以莫須有之頭銜加諸鍾泰之身、鍾泰百思實不解貴會究何所根據而云然也、鍾泰自問與貴會委員諸先生素昧平生、向無嫌怨、故入人罪、度非諸先生之所願、爲誠恐外間私人偶因嫌怨造詞中傷、淆亂是非、蒙蔽清聽、殊失情理之平、鍾泰果有袒護國家主義派之事實、貴會據實檢舉、願受應得之咎、倘有私人誣陷、亦請貴會明察事實、予以剖白、俾人權有所保障、編造浮言、無從中傷、是不特鍾泰個人之幸、亦抑教育界前途之福也、此致江蘇省黨部執行委員會、中央大學區視學、代理徐州中學校長薛鍾泰啓、

中大教育學院近訊

中央大學教育學院、爲發表該院師生研究心得供諸國內外教育人士參考起見、仰行教育叢刊一種、其第一期將於今日(十五)出版、內容極爲美備、聞該刊定價一角、郵票可代、外加郵費二分半、發售處爲中大該院、及南京各大書局、又該院教育系四年級生三十餘人、已赴蘇錫滬杭各處參觀、分中等初等社會地方教育行政幼稚教育五組、由鄭曉滄孟憲承分任指導、俟歸各將參觀所得作成報告、交院研究云、

私校聯會昨日歡迎陳局長紀

上海特別市私立學校聯合會、於昨日(十四)下午二時在西門民立女中開歡迎教育局長陳德徵、到私校四十餘校、代表六十餘人、公推陳濟成主席、翁國勳司儀、孫德餘紀錄、行禮如儀、主席報告開會宗旨後、提出組織特別調查辦法討論、適陳局長蒞會、主席遂先致歡迎辭、大致希望兩點、㊀請局長推行三民主義教育、㊁請局長保障私立學校、次陳局長致詞、次攝影、末後開會討論提案、茲將演詞及議決案錄後、

▲陳局長演詞　各位同志今天承私校聯合會開會歡迎、實不敢當、剛才主席報告的意思兄弟可乘此機會來講幾句話、上海教育非常複雜、兄弟在上海年數不少、與教育界接觸也很多、照個人觀察、有好多不應存在的私校、現在依然存在、殆也不良份子混雜其間障礙很多、還是不可不注意的一件事、兄弟曾經考慮過、要澈底改進私立學校、必先設法在短期間將一切障礙消除、民國十六年四月至今、已兩年多了、上海的教育界表面上似已有相當進步了、但是他一方面尙有彼此不能諒解的事發現、如教育不能及到租界、任意設施、於是教育凌亂不堪、此種情形、足以影響教育前途者很大、我們如欲上海教育將來放一異彩、此事亦値得大家注意的、主席謂今後應實施黨化教育、實爲要緊的工作、不過此種責任非常重大、將來能否完成兄弟抱着極大的熱忱、極大的疑問、因爲在過去年當中兄弟擔任黨部工作、其中給我的經驗是有許多地方、不明瞭主義與黨化、因而前面的阻力太多、全成三民主義教育、覺得非常困難、我們在革命的立場上、原不應該恨困難、但是事實上每每與我們理想相反、不得不如此酌處耳、以後上海教育、當然使其三民化或黨化、此種責任、本人自當放在身上、在教育界的人、也皆負此責任、所以主席說要澈底黨化、本人非常接受、同時亦要大家接收、共同努力、使上海教育在短期間中放異彩、至於請當局輔助私校一事、國家辦教育、應集全副的力量、使全國應受教育的人、有受教育的充分機會、國家有辦法、教育經費充分、必有精密的統計、一地有多少失學兒童、失學青年、卽可以決定某地應該辦多少小學或中學大學、可是現在中國財力、尙做不到、軍政時期方過、訓政時期始未久、某地需要某種人材辦學、某種人材應辦何種學校、尙無精確統計、此種重大的問題、遂無法應付、私立學校、係補助國家財力不足、由私人或團體創設的、可說是國家與社會的意外幸福、我們抱着很大希望、不過在教育方法、以及管理布置環境設備等等、要與國家所規定的一樣才好、進一步說、教育事業、愈辦愈好、並非兒戲、辦得好人才蔚出、服務社會有相當成績、這是無形的酬報、辦得不好、比任何人的罪惡爲大、因爲不好的學校、學生多走入歧途、貽誤社會、實非淺鮮、私立學校有許多麻煩、爲何一定要立案呢、蓋要明瞭社會上有多少熱心教育的人、有多少私校與國家的學校設施一樣、事實上不能不如此做去、如果他們教育宗旨根本相反、不得不加以取締、本席以爲辦教育與普通事業不同、辦得很有興味、不過現在辦學、有許多困難、學生不肯受教育、雖教員用盡心力在台上講、結果學生絲毫沒有、尤其是中學生、以冷的面孔看待教員、教員當然不安、要知教育發達與否、與民族生存、有極大關係、如果教育無生氣、民族也要論亡、所以一方辦教育的方法完善、一方開導受教育與未受教育的學生、咸知讀的重要、教員因痛苦而就他業的、着實不少、當交易所極盛時代、有許多教員舍其原有的事、來做投機事業、結果反告損失、影響國家社會不少、教育局長並非國家的官吏、不過在監督指導地位、一人之力、究屬有限、必須有旁的力量、相幫而行、乃能發生好的影響、以後請諸位多多指導、如有錯誤、儘可糾正、今天貴會的歡迎、表示感謝、兄弟乘此機會、將私校與民族生存問題爲諸位一講、以後各校如有任何意見、亦可與局接洽完了、

▲議決各案　㊀討論特別調查辦法、㊀組織本部共分六區二十八組五十隊、部設部長區設區長、組設組長、隊設隊長、隊員由一校之教職員學生共同組織之、㊁獎勵名譽獎、教育局獎單、本會獎狀、實物獎、各人書局圖書及其他、每校五册、各附調查者照片於書中、以誌長胛、㊂辦法、每隊先送表請填、然後再去實地考察、如有未填者、可當面填就、隊長整理一隊調查表、交組長、組長整理本組各隊調查表、合者合之、多者裁之、遇有疑難者設法查考之、謄清後交區長、區長整理本區各隊調查表、詳加審查謄清後、交部長、部長報告後、先推舉隊長、由第一隊起路、遠者如不便前去、儘可托人(指鄉間言)或托當地學校或團體、可不論熟悉與否、次組長、次區長、次部長、部長召集區組長接洽、㊁議後、責任區長召集隊長會議、此案議決交執行委員會辦理、㊂聯歡入會案、議決定四月二十八日舉行、地點派人接洽、

時事新報　分類廣告

時事新報分類廣告刊例
(一)本欄廣告以新五號字爲單位每字刊費洋五厘每行二十字
(二)本廣告刊資須先付概不記賬
(三)本欄分類規定之範圍如下 產業·房屋·公告·職業·教育·出版·衣着·飲食·汽車·拍賣·美術·照相·工藝·醫藥·技術
(四)本欄之歸類次由報館主持
(五)關於推廣營業之分類廣告得設信箱代收信件但須有本報單據來館領取
(六)戶得有本報代寄
(七)攻訐性質之廣告概不收登
(八)有關道德及風化問題之廣告本報得徵求登戶同意代爲改正否則拒絕不登
(九)本欄廣告但費用由登戶任之本館可以代刻木版或鋅版
(十)本報如有稿件寄交本報如每二十字一角
(十一)刊例變更隨時由本報規定

謀生　青年女子欲謀小本經營本社利用工作面積保障學業合作各業介紹生產不收費用　上海北四川路中國女子工業社

醫藥
晴明眼科醫院　多年失明以及一切新舊疑難各症均可　治取費極廉　院址北四川路阿瑞里四號
女牙醫　盛偉成　科專家
永專門　安樂廠
永安醫院　花柳
拍賣
中益拍賣行　禮拜二拍賣　木器　式製造書櫃　泰昌　鐵床　鋼琴　留聲機　鐘
利紀生洋行　禮拜一拍賣　水漬麵粉
利紀生洋行　禮拜二拍賣　雜貨

工藝
華東機器製造廠　中國鐵工廠股份有限公司　事務所上海愛多亞路八十號　電話一六八五四

照相　美術照相　心心照相館　南京路抛球場

營業　先施公司　永安公司　永昌泰五金號　湖南路四三七號

出版　商務印書館

職業

可鈴鈴！來修汽車！

德國新藥 **海底山** 治淋特效

淋濁爲花柳毒症之一。其原由多因交媾不潔而得。毒菌深入膀胱。排出濃汁甚多。穢臭難聞。令人掩鼻遠避。且局部腫脹。尿道刺痛。苦不可忍。甚者淹纏三年五載。因之殘廢絕嗣。或貽誤嬌妻青春。或傳染男女同病。爲人生趣。完全消失。此皆不早治療之誤。但患者以顏面攸關。初尚努力隱忍。迨至精血耗戕。體力斷頹。病毒洋溢。既支持不得。又諱飾不能。終至喪失顏面。枉熬痛苦。乖是急不擇藥。以身輕試。毒入骨髓。終身銜恨。本行以濟世爲懷。特向全球醫藥最昌明之德國。運到淋病斷根特效新藥「海底山」HEIDISAN 藥性和平。功效豐速。輕症一盒。重症兩盒。最重症約三盒藥到病除。永遠斷根。爲秘密自療第一恩藥。各埠大藥房均有出售。如直接函購。可匯上海四川路一一二號三德洋行。當班挾寄。奉送詳細說明書。函索嚴守秘密。

德國政府實驗特許 **海底山** 每盒服七天洋三元 每料三盒大洋九元

美國發明 消補戒烟 各國政府化驗証明 (每包大洋一元)
黑籍中之光明！

威利糖

德國博士眼藥 每瓶洋兩角半
專治一切目疾有不可思議之換眼奇效
上海四川路南京路北 三德洋行 各埠藥房均售

貓兒眼與博士眼藥換眼比較

貓兒眼爲希世奇珍。價值異常昂貴。其形如眼。但人而患眼疾。貓兒眼不能治。充其極點，不過使眼珠損壞者。換一假眼。以掩眼珠青斑及眼瞼凹陷之不良狀態而已。德國博士眼藥則不然。係德國眼科醫聖格立夫博士秘方。能袪除一切眼疾。使眼球恢復光明。乃生理的換眼奇藥也。凡患不論何種目疾。自覺比盲子更痛苦者。請及早向各大藥房購「三德洋行」之「博士眼藥」治之。此換眼奇藥之代價。祇大洋兩角五分。

上海四川路一一二號美商三德洋行

西洋參 新貨運到．．特別減價

中國各參行買進西洋參之方法。槪由上海大參行供給。上海大參行槪由香港洋參行供給。香港洋參行又由紐約洋參出口行供給。紐約洋參出口行亦由美國各地洋參原產地供給。故其原產地之參價。雖日極賤。而一到中國。則其價甚貴。因中間商人輾轉。獲利太多之故。美商三德洋行。則自美國原產地。直接運到中國。故其中間商人所得之一切利益。皆歸於顧客。零躉批發。其價相同。一律賤賣。正與中山先生提倡之消費合作原則相合。其比較表如下。

愛字每兩市價八元……減價洋四元正
比字每兩市價七元……減價洋三元半
西字每兩市價五元……減價洋二元半
地字每兩市價四元……減價洋二元正

▲上海四川路一一二號▼
西洋對參總批發所 美商三德洋行啓
◀電話第一七〇三一號▶ 乙No1775

海軍編委就職

今日下午行宣誓禮

海軍編遣辦事處委員、定今日下午二時、在高昌廟海軍編遣處宣誓就職、秩序早經擬定、已見十三日本報、茲將昨日所得消息分誌如左、

▲就職之委員 委員原定十人、現已增加一人、其支配爲中央艦隊楊樹莊陳季良陳紹寬曾以鼎四人、楊爲主任委員、以病中由陳季良代、東北艦隊沈鴻烈、王烈黃紘廣尹祖蔭四人、沈爲副主任、由凌霄代、廣東艦隊舒宗鎏一人、中央黨部所派委員爲張群、中央政府劉傳綬除陳紹寬效勞前線舒宗鎏尚未報到尹祖蔭在哈爾濱爲要公所羈外、其餘八委員均在上海當全體出席就職、

▲內部之組織 內部組織、規定委員以下、設秘書副官書記司書等、總務局分設文書、人事、會計、庶務、四課、軍務局分設編練、輪機、衛生、兵器、執法、五課、經理分處設正副處長、兩局及處長人選已定、總務局長劉華式、軍務任光宇、經理處長周兆陽副處長蕭士豪、劉華式現已由辦事處電促來滬就職外、餘均在滬、各課人員尚未定、

石刻總理臥像

枕外披青白之旗 足下有長青之草
名雕刻家高祺所作 現已竣工即將運京

著名雕刻家高祺(Koci)以北平白雲石雕刻總理臥像、現已竣工、不久即將運京、安置於總理陵墓之銅棺上面、此石原重三噸、現已不到二噸、像首枕於枕上、枕外被以青天白日之旗、足下則有長青不死之草、像之面部、表示和平安閒之狀、高氏自受建築陵墓委員會之託、即預定於十五個月內完成此工作、惟因生前未見總理之面、祇有照片數張、故較爲困難、據高氏言、北平石、較意大利雲石爲佳、雖堅硬不易受刀、但所成之像、更有生氣、高氏在雕刻界久負盛名、一九二〇年由克政府指派來華、研究古代美術、後在京津等處逗留、至一九二二年始來上海、其寓所在杜美路、內有一所、陳列各種作品、高氏曾爲禮查先施及天津中南銀行造像、大華飯店中亦有其所造之模型、現定明日(十六)下午四時、高氏在法租界杜美路十七號私宅、招待本埠新聞記者云、

施肇基今日到滬

施氏滬寓已接其電告 外部辦事處派員招待

前駐美公使施肇基氏近因國府新命調任駐英公使、施氏奉命後、即將駐美使署辦理交卸、直擬赴英履新、旋以對英外交、甚爲重要、亟須報告中央、請示外交方針、故特先行由美返國、業於日前行抵日本、昨據慕爾鳴路施宅確訊現接施氏由日來電、謂本人已乘昌興公司皇后號輪離日、定於十五日(即今日)下午四時許抵滬、由虹口招商局北棧碼頭登岸云云、王部長得息後、已派外部駐滬辦事處長陳世光偕同科員曹樹銘、屆時前往招待、聞施氏返國後擬稍作勾留、一俟公務接洽完畢、即行赴英履新云、

市宣傳部五次宣傳會議

決定四一八紀念宣傳辦法 擴大對學校農工宣傳計劃

上海特別市黨部宣傳部、於十三日下午二時、在市黨部議事廳舉行第五次宣傳會議、出席者市宣傳部陳德徵、鮑容黃謌許性初、一區盧蓉琴、二區劉纖武、三區周大融、四區李濟東、七區刁慶恩、九區唐天恩、主席陳德徵、紀錄許性初、開會如儀、茲錄其報告及討論事項如次、

▲報告事項 (甲)主席報告、㈠本市執委會已決定講演會工作付交宣傳方面負責、本會議應對此項工作討論相當進行方針、㈡清黨二週紀念 市宣傳部及各區舉行紀念經過、㈢最近市宣傳部工作情形、㈣民衆意見箱已實行掛在市內各處、(乙)各區宣傳工作報告、㈠周大融報告三區宣傳工作情形、㈡盧蓉琴報告一區宣傳工作情形、㈢劉纖武報告二區宣傳工作情形、㈣唐天恩報告九區宣傳工作情形、㈤刁慶恩報告七區宣傳工作情形、㈥李濟東報告四區宣傳工作情形、㈦市宣傳部黃謌報告工作情形、

▲討論事項 (甲)怎樣利用區宣傳會議之機會訓練各區分部宣傳委員案、議決)㈠舉行演講會 每次由區黨部宣傳部長預定數人、演講題目自定、時間以十分鐘爲限、㈡區分部宣傳委員輪流報告每週重要黨務政治、并加以討論、㈢區分部宣傳委員報告過去一週間工作概況、并可互相批評、㈣討論如何依照市宣傳部所發之各項宣傳要點、或宣傳大綱、實行宣傳之辦法、(乙)怎樣舉行學校宣傳案、議決)㈠凡有區分部之學校、函請學校當局酌予該區分部津貼、出版定期刊物、㈡參加學校總理紀念週、㈢區黨部宣傳部、或區分部宣傳委員應督促學校、舉行總理紀念週、㈣函請學校當局、增加黨義鐘點、㈤通令學校黨義教師關於每週中所發生之黨務政治消息、須秉承市黨部意志、對學生詳加解釋、(依照宣傳大綱宣傳要點)、㈥通令各學校增置黨義書籍、并於校內各處如學校圖書館中多懸掛黨國名人照像製貼各種革命標語、以造成學生之革命的環境、㈦各校黨員應負有偵查并檢舉各該校反革命份子之責任、(或有反動言論者)、(丙)怎樣進行農村宣傳案、(議決)㈠凡在鄉村之學校 區分部須組織宣傳隊、每星期日出發演講、並須將演講時情形塡表報告、(表由市宣部製定)、㈡每週由本部繪製畫報、在鄉村張貼、㈢組織農民俱樂部、舉行定期演講、或由附近區分部同志分別談話、㈣由市宣傳部製發農民宣傳計劃、㈤編製淺顯宣傳文字散發、(丁)怎樣進行工廠宣傳案、(議決)由市宣傳部擬具計劃待宣傳會議討論、(戊)四一八紀念宣傳辦法案、(議決)㈠由市宣傳部決定宣傳辦法通令各區遵照辦理、㈡各區即日召集區宣傳部會議、依照各區情形分別決定辦法、㈢請市宣傳部召集各區宣傳隊開會討論、切實宣傳辦法、

美地質學家過滬赴京

預言加州將有地震

美國加利福尼亞洲地質學教授赫伯、於十三日抵滬、此預言加州不久將有大地震、預言係根據智利與加州之地震關係、按加州二十三年前、曾有大地震、係在智利地震之後數月、新近智利又有地震、故預料加州亦將不免、蓋於一處發生地震之後、該部份之地殼、緊張雖減、而他部份則緊張更甚、故於其薄弱之處、有發生震動之更大危險、赫氏十四日赴寧、數日後仍將回滬、再至甘肅等處考察、同行者有秘書一人云、

航協會中樞執委會議

中華航空協進會中樞執行委員會、于昨日下午三時、在辣斐德路會內、開第六次全體執行委員會議、到委員張靜愚、鄭建中、陳際熙、凌鄂生、關漢光、馮少山、林康侯、周振東、主席張靜愚、記錄劉樹沅、決議事項如下、㈠第三特別區函稱、在京臨時執監所請各節、經該區全體執監會議、僉以不應驟事變更案、(決議)接受並提交第二次全國民航代表大會公決、㈡本會推代理主席一人、及遞補常務委員一人以便負責會務案(決議)公推熊委員斌遞補爲常務委員兼代理本會主席、㈢秘書處主任代陳際熙、請依據上次執行會議、應成立財務委員會案、(決議)函代理主席及各常務委員速行組織、以便負責、㈣本會擬派周代表振赴漢口、辦理第四特別區會務、關委員漢光赴粵、整理第一特別區會務案(決議)通過、㈤鄭委員建中提議補助各特別區經費案、(決議)自中樞領到之補助費日起、並按領到數目成數發給、

中央造幣廠組織章程

—本月十三日財政部公佈—

就上海原有造幣廠舊址改設之
直隸財部掌理國幣之鑄造銷燬
除廠長外並設監理檢查兩委會

中央造幣廠組織章程、財政部已於十三日明令公布、茲將全文刊佈如左、

第一條 中央造幣廠直隸於財政部、掌理國幣之鑄造銷燬、及生金銀之精鍊分析事項、

第二條 中央造幣廠設於上海、就原有造幣廠舊址改設之、

第三條 中央造幣廠置廠長一人、副廠長一人、由財政部長呈請簡任之、

第四條 中央造幣廠設監理委員會、以委員七人至九人組織之、前項委員以造幣廠廠長副廠長中央銀行代表錢幣司司長爲當然委員、其他由財政部部長選派之、

第五條 監理委員會置常務委員五人、由財政部部長就委員中指派之、

第六條 監理委員會職權如左、㈠關於前上海造幣廠債務之整理事項、㈡關於中央造幣廠一切規程之擬訂事項、㈢關於中央造幣廠一切設計事項、㈣關於中央造幣廠收支及預算決算之審核事項、㈤關於中央造幣廠購置營造之審核事項、㈥關於技師之聘用事項、㈦關於建議於財政部長或財政部長交議事項、

第七條 監理委員會議決事件交由廠長及副廠長執行、但遇重大事件、得逕呈財政部部長、

第八條 中央造幣廠設檢查委員會、以左列各委員組織之、㈠財政部部長選派一人、㈡上海總商會推選二人、㈢上海銀行公會推選二人、㈣上海錢業公會推選二人、

第九條 檢查委員會置常務委員三人、由委員中互選之、

第十條 檢查委員會職權如左、㈠關於新幣成色之化驗檢查事項、㈡關於新幣重量之較準檢查事項、關於檢查結果之公佈事項、

第十一條 檢查委員會對於檢查結果、認爲有不合法定之成色重量時、應即通知廠長或副廠長改鑄、

第十二條 中央造幣廠設左列各科、㈠總務科、㈡會計科、㈢工務科、㈣化驗科、

第十三條 總務科職掌如左㈠關於文牘之撰擬收發及保管事項㈡關於物品材料之購買出納及保管事項、㈢關於繕寫事項、㈣關於稽查事項㈤關于其他不屬各科事項、

第十四條 會計科職掌如左、㈠關於預算決算及統計之編製事項、㈡關於款項之收支事項、㈢關於生金銀及各種鑄幣之出納事項、㈣關於收發生金銀及條片餅幣之較準事項、

第十五條 工務科職掌如左、㈠關於生金銀及舊貨幣之鎔化事項、㈡關於生金銀及舊貨幣之精鍊改鑄事項、㈢關於國幣之鑄造事項、㈣關於機器之使用配置修理及保管事項、㈤關於鋼模之雕刻事項、㈥關於徽章獎牌之製造事項、

第十六條 化驗科職掌如左、㈠關於生金銀及各種貨幣成色之化驗事項、㈡關於金屬鑛質之試驗事項、㈢關於煤炭及其他材料之試驗事項、

第十七條 中央造幣廠置秘書二人、各科置科長一人、科員若干、承廠長及副廠長之命辦理各科事務、秘書及各科科長由廠長及副廠長呈請財政部部長核准委派、科員由廠長及副廠長選派後、呈報備案、

第十八條 中央造幣廠置技師一人、技正三人、技士若干人、承廠長及副廠長之命、辦理技術事務、技師由廠長荐請財政部長核准後、即以廠長名義簽訂契約聘任之、技正荐任技士委任、亦均由廠長及副廠長、呈請財政部長核准派充、

第十九條 中央造幣廠因繕寫計算及其他事務、得酌用雇員、

第二十條 中央造幣廠因需要根據此項組織章程、另訂辦事程序、呈請財政部長核准、

第二十一條 本章程自公布之日施行、

立法院委員乘車優待

滬路付半價

昨據甯來某君談及、謂立法院因該院委員、時須往來滬甯、特與滬甯路局商訂減價優待乘車、其辦法由欲乘車之立法院委員自行簽一憑證、交與站上、僅須付票價之半、即可乘車、現聞此項辦法、已得路局方面正式認可、惟限於委員本人可用、且須乘普通客車云、

全縣執監委聯會

上海縣黨部昨日(十四)舉行各區黨部執監委員聯席會議、計到各區執監委員余作賓等四十餘人、由縣執委鈕長耀主席、胡乃文紀錄、行禮如儀、首由主席報告縣執委會工作經過、次由吳尉青等報告各部處會工作概況、再次由各區黨部代表報告各區工作概況、繼即開始討論、計議決要案十餘件、末臨時動議、㈠本縣公安局長楊汝欽任職以來、劣跡多端、應如何對付案、議決㈠搜集證據呈請省執委會咨省政府撤職查辦、㈡發表宣言、聲明即日起、否認楊汝欽爲本縣公安局長、㈢函知縣政府在否認楊汝欽爲本縣公安局長期間、所有公安經費、直接發交各區公所轉發、議畢散會、

縣執監委補行宣誓典禮

上海縣執監委員本定三月三日宣誓就職、因前省黨務指導委員會已告結束、而正式省黨部尚未成立、故先行就職、另行訂期宣誓、現省執監委員會已正式成立、令行縣執監委員擇期補行宣誓、乃定於昨日下午二時舉行宣誓典禮、省黨部派滕仰支同志爲監誓員、來賓有各黨部各機關代表潘公展童行白等百餘人、行禮如儀、首由執委姚堯同志致開會詞、繼由監誓員致訓詞、執監委員依次宣誓畢、由執委鈕長耀同志致答詞、末由市黨部代表童行白市政府代表潘公展淞滬警備司令代表縣教育局代表倪宗伊等、相繼演說後、呼口號唱黨歌攝影散會、

徽甯同鄉力援梓鄉匪災

徽甯同鄉會爲援救梓鄉匪災、日來正積極進行、茲將昨日所得消息、分誌如左、

▲同鄉聯席會議 徽甯旅滬同鄉會昨爲籌募徽屬匪災善後急賑事、邀集徽屬旅滬各同鄉會舉行聯席會議、到謝淮卿、洪劍坪(祁門)胡復華、黃溫如(休甯)余澍侯(黟縣)汪淮英(婺源)汪伯山、葉金三(歙縣)曹志功主席、首報告徽屬匪災情形及該會成立善後救濟會後之工作、並謂現在最需要者、即爲急賑、除已向徽甯會館商墊鉅款外、希望各同鄉會共同合作云云、經衆討論、決定由各同鄉會即日召集會議、分認墊款、俟決定數目後、即行報告委員會、至以善後捐募、由徽甯同鄉會刊印捐冊、分發各同鄉會、廣爲勸募、以資盡一、並決定由該會會同歙縣同鄉會向旅滬徽商程貽澤處商墊鉅款、以濟急賑云、

▲昨得兩處復電 該會因欲知屯溪被災眞相、特於日前致電在屯同鄉報告詳情、昨得復電、(上略)屯市全滅、僅餘後街一角、百業俱絕、匪西竄、黟黟亦焚、(下略)又安徽省政府復電云、徽甯旅滬同鄉會鑒、文電悉、朱匪竄婺源之清華鎮、已分電岳師陳旅、星夜跟蹤追剿、並電請鄰省派隊堵擊矣、特復、

▲振委會允撥款 該會昨悉國府賑災委員主席許世英因公來滬、特推代表余穀民、胡復華、吳若民往其私邸謁見、許氏即允電京提前撥款、以資賑撫、

▲通電各界乞賑 各報館轉旅外徽屬各會館各同鄉會公鑒、我徽此次突被股匪竄入、祁、黟、休、婺、俱遭蹂躪、焚殺擄掠、慘酷不堪、尤以屯溪一鎮、皖南精華所萃、被匪焚燬、全市爲墟、而一片焦土、浩刦不復、我旅外同鄉、試一念及匪區災民、有家業蕩然而流離無歸者、有火焰槍傷而命在旦夕者、有跳越逃避而折脛斷骨者、有風餐露宿而凍餒呼號者、有驚駭顚狂而疾病呻吟者、其他搶殺之尸體未收、火燒之焦骨未埋、歷歷慘情、如指諸掌、種種善後、迫若燃眉、自應急籌賑款、爲大規模之救濟、除由本會組織徽屬匪災善後救濟委員會、積極辦理外、惟杯水不足救車薪之火、而成裘端賴有集腋之功、我旅外同鄉諸公、梓桑在抱、痌瘝關懷、對於此次浩大之慘刼、當具同情之愷惻、所冀一德一心、拯彼災黎出水火以同登衽席、斯荷零策羣力、解我囊橐、樂輸將而踴躍爭先、倘已集有成數、希即火速匯滬、以便匯寄災區、施放急賑、涕泣陳詞、幸垂察焉、徽甯旅滬同鄉會叩寒、

工商友誼會請除上海十大害

煙賭妓賽狗獎券等

本埠工商友誼會總部、向來對於社會黑幕盡量揭佈、以期喚醒民衆、免入歧途、而演成殺人慘劇、該會近查得上海社會有十大禍害、㈠花會、㈡鴉片、㈢賽馬、㈣賽狗、㈤賭窟、㈥彩票、㈦有獎儲蓄券、㈧虛設字號、㈨娼妓、㈩跳舞場、並將十害情形、詳細臚列、分呈本外埠各黨政機關請迅予查禁、以免民害、原呈略謂、竊查上海一隅、爲吾國通商大埠、中外互市、繁華甲於全國、惟五方雜處、良莠不齊、作奸犯科者、固不乏人、緣比年以來、國家多事、人心大壞、社會風化、愈形窳敗、苟不設法挽救、予以嚴重糾正、則興利除弊、由何做起、禍害民衆、不知伊於胡底、敝會同人、目擊心痛、特將社會十大禍害、謹呈鈞座、仰祈權衡輕重、予以查禁、以安閭閻、而重民生、(下略)

續李兩先生追悼會之籌備

日期定五月八日 會場西門白雲觀

續西峯李岐山兩先生、當辛亥革命之際、在北方首舉義旗、袁氏稱制、繼續奮鬥、百折不回、遂開國民聯軍西北革命之基、天不憖遺、李先生既殉難於長安之十里舖、續先生亦以奔走憂勞、病歿津寓、新邦改奠、兩先生已不及見、旅滬同人與兩先生或同袍澤、或締縞紵、追念先烈、公議發起追悼、定於五月八日、假西門白雲觀爲會場、蓋去李先生之死已十年、續先生之死已三年矣、茲悉該追悼會 已推定籌備幹事、山陝周耀武劉守中史之照景定成、河南之北方、湖北田桐、山東劉永祥、加入發起者六十餘人、文書股辦事處設西門路永裕里八十二號二樓、總務股辦事處一設陶爾斐斯路錦歸坊二號、一設西門白雲觀、南京接洽辦事股戶部街乙已俱樂部內、

商總聯會開會紀

上海各路商界總聯合會日昨下午八時開第五次常務會議、錢龍章主席、鄭葆元紀錄、討論提案如下、(子)浙江路怡和里房屋翻造影戲院制止一案、(今晨臨時法院允予起訴後核辦)(議決)轉函浙江路分會查照辦理、(通過)(丑)華董增加案、(據江蘇交涉公署已提交領袖總領事照辦)(議決)件存、靜候妥洽、(寅)靜安寺分會改推鄧一飛爲出席代表、(通過)(卯)靜安寺厚昌號租屋被房東起訴、乾坤無故推租且起訴勒遷請援助、(議決)請臨時法院應公正判斥房東不法行動、以維商業、而保居住權、(通過)(辰)靜安寺會員殷炳文爲轉租屋與程某且有保人後、忽有綁票匪案、被封房屋、請主張公道由、(議決)函公安局應查事實、速予啓封、(通過)、

市府專員視察閘北警務

上海特別市市政府、昨日特派專員段溫恭干郁芬、至閘北四五兩區公安局、及各分所等視察內外警務、由區長陳佑華、梅永貴、暨各分所所長等、躬行招待、導往各處觀看、並由二專員將拘留所在押人犯、一一點驗、詳加訊問、末至司法科、及保安第六隊、視察一週、下午五時許而返、

汽水印花稅開徵

江蘇特種印花稅專局、對於汽水一項、亦照上年辦理成案、實行徵稅、並定四月十日起開始檢查在案、茲已派員分往各工廠及各商店分別檢查、無論舊存及新製汽水、均應遵貼特種印花、如無印花者、一經查出、照章處罰、

華商電氣公司昨開十三屆股東會

上海華商電氣公司昨開第十三屆股東大會、到該會股東共計十五萬一千零三十權、由臨時主席王一亭報告開會宗旨畢、經理陸伯鴻報告該公司十七年度營業狀況及收支帳略、次由董事部提議修改章程 及監察人報告本屆盈餘分配草案、均一致通過、次規定四月廿二日爲發息日期、最後舉行選舉監察人、結果、朱鴈異李詠裳張文彬賈季英陸隱耕等五人當選爲監察人、陳幼侯謝衡聰當選爲候補人、

每元二聽 本埠先施新新麗華等各大公司及各烟紙店均有出售

廣福鄉親母殺子

溺愛結果養成劣子　梟獍成性欲殺母妻　案發之後待緝帮兇

嘉定縣屬之廣福鄉、有居民羌杏生、於前日被其母親殺死、此事內容、情節離奇、現已破案、茲將昨日探得是案出事經過、分述如左、

【羌氏家況】羌杏生、年三十四歲、家住廣福鄉之羌家宅、父早故世、母羌陳氏、現年六十二歲、弟名道生、年二十八歲、妻徐氏、年二十六歲、以耕種爲業、尚有祖遺田產、故生活尚堪維持、羌陳氏、對於所生之兩子、異常鍾愛、但長子杏生、性素頑劣、是以母雖愛子、至子反忤逆其母、因之母子之間、言罵冲突、時有所聞、習久成慣、恬不爲意、

【毆母處刑】昔年冬間、羌杏生竟將伊母凶毆受傷、事後經其母具狀嘉定縣府、訴子忤逆、請求懲辦、經縣署將杏生拘案、判決以傷害尊親論罪、處三等有期徒刑三年零十月、送監執行在案、

【在獄患病】本年入春以來、杏生在監獄、突患肺病、近日病勢轉劇、因之在獄痛罵其母弟與妻、謂受此痛苦、均係若輩所害、故一俟刑期屆滿、出獄以後、誓不甘休、必欲與母親、胞弟髮妻拚命、一并殺死、以示報復、

【保出就醫】杏生肺症既劇、獄官深恐傳染全監人犯、乃稟陳上峯核准、通知杏生之母到縣、告以前情、諭飭將其子交保出外、送醫診治、俟病痊後、再送監繼續執行未滿徒刑、其母奉諭後、遂於前日備具保結、將其子保出、當杏生未出獄之先、彼之親友等、咸到監探視、加以勸導、並經監獄官、將杏生提案、訓誡一番、杏生俯首唯唯、乃隨母返家、

【索款尋釁】詎杏生回家後、即向其妻聲言、我（杏生自稱）監禁將屆三載、預計田中種植收穫之費、約銀一百八十餘元、此款速即繳出、以應需用、其妻謂該款均已用完、因歷年來之開支生活、非錢不可、區區之數、且尚不敷、安有存款、杏生復曰、母親既將我監禁、則汝（指其妻）之終年衣食、及一切用費、理應甲姑（指其母）負此責任、其妻答曰、謝母年逾花甲、照例應由子媳奉養、今汝母既獨自度活、已覺艱難、至此、杏生遂悻悻然現於其面、

【殺妻未果】次日杏生復向其妻逼索銀洋、徐氏無以應付、杏生大怒、遂扭住其妻、大施咆哮、拳足交加、痛打一頓、並謂必須將汝（指其妻）殺死、旦夕間、便當下手、其妻恐怖萬狀、旋即逃回母家、以防不測、

【欲殺母弟】徐氏既經逃避、杏生遂遷怒於母及弟、謂前者、爾等與我妻通同一氣、辦我受罪、今日下我已出獄、非將汝等（指其母與弟及妻）殺死不可、刻已購就尖刀一柄、當將你們殺死、報復監禁三載牢獄之讐、語畢、遂從懷中摸出利刃、意欲動手、

【先下毒手】母弟聞言觀狀、惶駭無措、乃相偕逃出避難、旋與其媳（杏生妻）晤商再三、以彼（指杏生）一人而欲死我三人、則我們將他（指杏生）殺死、亦無不可、又經好事者之從中鼓動、乃決意前晚將杏生殺死、並將屍身掩埋於該處附近之田畝間、

【發現屍身】翌晨、行人某甲、道經該處、瞥見田岸旁、鮮血殷然、而野犬數頭、徘徊於田中抓、河塘畔更見男式鞋子一雙、心知有異、因趨至野狗抓處視察、則見屍體一具、隱約可辨、不覺大驚而呼、一時觀者雲集、該圖地保顧阿余、得訊前往調查、以事涉命案、遂投報嘉定縣政府請驗、

【死者慘狀】該縣縣長陳傳德（仲達）據報後、當即偕同檢驗員、帶領法警、至出事地點、飭夫役將屍身起出檢驗、察得死者、頭部腦後、有槍傷一處、彈似前面射入、由後而出、又太陽穴旁、槍傷一處、彈係穿射過、其頸項間、有斧頭刀傷一處、兩手臂股、均被鐵刀砍傷有三處、滿身鮮血淋漓、慘不忍覩、

【親母自首】出事後、陳縣長、遂即諭令警探、四出緝兇、一面報告死者之母、及其弟、與妻、詎其母直認行兇不諱、因即將其帶縣、經陳傳德縣長審究之下、據供杏生之死、確係爲我殺死、緣我不殺子、而子要殺我等三人、（母、弟、妻）故不得不先下手、餘供支吾、次傳死者之弟、與妻、分別訊問之下、均供死者生前、曾欲殺死我們、則有之、至彼之因何而死、實不知情、請求伸雪云云、陳縣長核供後、以羌陳氏、雖直認殺子、但察得該氏係一年邁龍鍾之女流、無此能力、顯係另有帮兇相助、除羌陳氏令飭收押外、餘均飭令退去候訊、並於昨日（十四日）諭令警探、偵查是案之帮兇、以憑審辦云、

女教員與衛兵主僕戀愛結果

男僕另犯竊案被捕　女仍在南陽橋尋獲

法租界霞飛路銘德里陶律華之妹陶中珍、前與陶之已歇衛兵、發生戀愛、雙雙捲逃一節、業誌前報、茲經多方設法探詢、始悉已歇衛兵顧佛影、即浦東人楊阿梅之化名、自與中珍挈逃後、陶之家人、均一致主張置之不理、中珍蹤跡、已於前日由張姓偵探、在法租界南陽橋地方尋獲、其所帶出之衣服首飾等件、聞已典留俱盡、至顧佛影因另犯竊案、於上星期經人告發獲案云、

張家塘港拘獲匪船

盜與警隔河鏖戰　時在黑夜被兎脫

前晚深夜一時十五分鐘、市公安局六區三所干巡長、率領武裝巡警四名、巡邏至漕河涇鎮南三里許徐家橋西張塘港口、見有一船、向東疾駛、形跡可疑、喝令停船、該船遂停港南、船上有匪約十餘名、紛紛登岸、拔出匣子砲向港北巡警射放、干巡長見勢兇猛、指揮巡警開槍還擊、隔河鏖戰、歷十餘分鐘、該匪不支而逃、因隔一大河、且時在深夜、不能追趕、隨令一警泅水過港、將匪船拏獲、開回至所中、經所長搜檢、船上有匣子砲殼子三數只、鐵梗洋燭及破衣等物多件、完全爲盜所用、祖將該船暫泊漕河涇港、派警看管、昨已呈報市公安局核辦云、

捕房注意花會大本營

虹口之猛將堂　近日重張旗鼓

虹口之猛將堂、向爲花會窟宅、其歷史甚悠久、婦孺咸知、故凡開花會者、必以猛將堂之名義相號召、若將花會賭場設於他處、則一般打花會之流、必目爲野雞筒、賭業遂無起色之望、以是猛將堂之與花會、乃形成不可須臾離之局勢、前因陰曆新年、該處暫告停頓、故花會賭風爲之一戢、嗜賭者羣趨向於輪盤之一途、近日猛將堂軍張旗鼓、聽筒航船到處設立、於是每當夕陽西下時、乘脚車之快馬、（即報信者）相望於道、致引起捕房注意、通飭探捕、嚴密查拿、海甯路五百五十六號之聽筒機關、業於昨日被該管虹口捕房破獲、搜出花會字據頗多、連同糾賭花會之甬人銷阿二、帶入捕房覊押、候臨時法院訊辦、該捕房捕頭、以猛將堂之花會大本營、若不從速消滅、不特花會無禁絕之望、而遺害社會、更不知伊於胡底、故嚴令中西探捕、迅即兩緝主要、按法究辦、以絕根株、

李九梅出綁

甯波人李九梅、年五十八歲、住法租界愷自邇路福德里一號門牌、在法租界外灘二七一號）豐洋行任職、已三十餘年、李每日上午七時許赴行辦公、數十年如一日、近爲匪徒睡涎、於本月八日上午七時許、乘自備包車赴行、車至法大馬路與興聖街口、突有一黑色汽車、停在路旁、車上跳下綁匪五人、將李架上預伏汽車、（號碼爲八〇）聞李已於昨出綁、因年已古稀、經此打擊、精神不振、已入醫院調養、

拆除葆泰碼頭

激動商店公憤　呈請市府保留

南市葆泰碼頭、係六十年前該處附近各商店所集資建築、六數十商店及杠夫船戶、賴此生活、不下數千人、昨日民興輪船公司派有小工多人、前往碼頭拆卸、各商號得悉之下、紛赴碼頭交涉、圍觀者有數百人之多、聲勢洶洶、幾致發生衝突、後經特別市公安局一區李巡長出而調解、方始息事、該碼頭附近一帶商號、爲民興輪船公司僱工拆卸碼頭事、特於昨日午後三時、召集各商號、開會集議、討論維持原有辦法、到有永裕信昌和昌恒祥裕新仁大萬春張祥豐萃豐乾記協和祥泰生潤宏大源成濟泰豐盛新裕興恒美昌泰裕成恒盛長發長茂恒興裕等一百數十餘家、振鈴開會、公推[illegible]爲主席、報告葆泰碼頭係附近商店集資建築而成、迄今六十餘年、各商店起卸貨物及數千小工船戶等賴此生活、歷有年矣、頃有民興公司將他人所有之碼頭、雇工拆卸、實出情理之外、應請到會各商店、討論對付辦法、經衆議決、一致反對、除當場推定永裕保昌裕新仁大萬春協和祥泰生潤等七家、代表杜省泉嚴梓葆朱志英屠振興蔡新春吳士英范辛葆等爲全權代表、即日擬文呈請特別市市政府、請求准予保留原有碼頭外、並致函總商會縣商會商民協會商業聯合會各業公所等、請求一致援助、維持原有碼頭云、

庸醫殺人開審記

自詡曾愈肺病千計　騙取診金二千餘元　竟用牛石膏廿二兩

住居北京路四百三十四號門牌之張福生、延陳霆銳律師以刑事在臨時法院狀訴住居雲南路老會樂里第三弄二百八十號門牌之醫生王紫綬、庸醫殺人一案、頗饒興味、茲探錄原告之訴狀如下、

『爲陳訴庸醫玩忽業務、草菅人命、詐欺取財、懇請依法嚴懲事、謹將起訴之理由及請求之目標臚陳於左、㈠告訴人之孫張寶根年二十歲、患有肺病、於戊辰臘月十四日由友人介紹被告王紫綬醫治、被告自詡儒醫、並誇稱平生醫愈沉重之肺病、數以千計、大有着手成春之妙、如經其診治、七日可以起床、三月可以復原、惟每次診金、須六十六元、當即致送洋四百元、詎意更逾三日、被告又詭稱有廈門某富翁出重金聘往治病、只整裝待發、滬上病家、只可暫置不理、如須其留滬者、須特別酬謝銀三千兩以資津貼其時告訴人願再付診金二百六十元請其少待、被告雖受之而仍不允其請、告訴人祇得忍痛允之、但以該被告包醫斷根爲條件、被告乃躊躇滿志、一口應允、因於臘月廿七日先付被告洋一千七百元、豈料寶根之病、自經被告診治後、不特全無效力、反而日見沉重、延至陰歷新正十三日身故、總計告訴人先後付被告診金共洋二千三百六十元、㈡寶根患肺病、而被告竟投以烏犀角生石膏等凉劑、藥不對症、已屬荒謬之極、而其所用藥品、動以兩計、其用牛石膏一料、竟有至二十二兩或十六兩十四兩之多者、其餘各藥、則三四兩五六兩不等、一服之藥、竟成巨束、藥舖詫爲奇事、病人見之搖首、醫學界破天荒未有之先例、而寶根生命、遂供其犧牲矣、其爲玩忽業務、草菅人命、灼然可見、㈢被告對於醫理藥物、並不知曉、信口雌黃、欺騙病家、診治寶根、僅二十六次、詐取酬金達洋二千三百六十元之鉅、已屬聞所未聞、當時實緣告訴人所出一子、早已夭亡、只此一孫、倚爲嗣續、其時方寸已亂、故竟受其所愚、乃寶根既死、該被告猶復委託律師、致書告訴人、索取特別酬謝金及診費、更以控訴恫嚇、猶屬荒誕、該被告明知無醫治能力、乃藉儒醫爲名、以騙取他人財物、其以詐術騙取他人財物爲營業、又豈容抵賴、㈣基上列事實、被告實犯刑法第二百九十一條第二項及第三百六十四條之罪、爲此懇請鈞院拘提被告到案、依法嚴懲、並准附帶私訴、判令被告將不當利得之洋二千三百六十元返還告訴人、實爲公德兩便云云』

茲悉法院業已准詞出票、飭派探捕於前晨將被告王紫綬傳至第一法庭、由周先覺庭長升座審訊、即據原告代理律師陳霆銳陳述案情、並稱被告并無醫生證書、亦不掛牌、故僞做醫生名義、詐取人財、草菅人命、請求嚴懲、並附帶追還該項醫費二千三百六十元云云、經周庭長核案、以時已近午、不及詳細審訊、遂諭本案改期傳訊、

從美展會歸來

昨爲美展會開會之第五日、本報記者又往觀覽、茲將所見所聞、彙記於次、

【教育部派來人員】大會職員至夥、教育部所派遣來源管理一切事務者、計秘書陳石珍、任大會總幹事、參事孟壽椿、任代理總幹事、科長樂渭陽高與、任事務組副主任、科員余敦和馮子南高維昌、事務員史俠舟書記吳履冰李衛侯鳴西胡同文丁琦行、則分任各股幹事、計共十三人、

【大會經費與門劵】大會經費、行政院會批准二萬元、然迄今撥給至源者、則纔六七千金、所缺各費、槪由總務組各委員暫行墊付、聞每日開支須百五十元、然其售劵收入、則幾不能及三分之一、至會場劵價、入門二角、參考品部則另售觀覽劵、每劵四角、每日平均售門劵三百餘紙、參考品部售出之劵、則總及門劵二分之一耳、惟昨日以星期日關係觀覽者突形擁擠、售劵至五千餘、樂藝場遂致不能容納、臨時乃另行售劵、劵價二角、以限制觀衆、而免發生意外焉、

【將陳列名貴物品】大會委員會議決於四月十七日（後日）將特別室陳列金石、由陳淮生吳湖帆黃賓虹褚禮堂葉恭綽許修直等各委徵集、而日商鑫周鼎秦彝漢鏡以及拓本古硯、皆將陳列、滿目琳瑯、必有美不勝收之槪也、又聞大會閉幕之前一星期、收藏家程霖生氏、將出其所收藏夏商周三代以至秦漢等鐘銘鼎彝諸銅器、陳列會中、各件値價共計須在二百萬元以上、程氏爲未雨綢繆、限制觀衆起見、屆時參考品部之劵價、決擬增至二元、

【古代樂器與國樂】會陳列古代樂器於會場之西一樓、精武體育會等奏演國樂、亦在此室、一闋初奏、已令座上客悠然神往、

【清代閨秀之墨龍】會場中設肆、而售字畫者亦甚多、間有清明代品、若趙子謙之八言聯、與往昔所見之趙氏各聯字體相異、亦僅見也、又周瀞書龍、周爲清代雍正時八大劍俠之一、擅畫墨龍、此幅書法亦佳、惟未悉是否眞跡、小說家林琴南亦有一畫在汲古閣求售、

【近代遺作之精華】近代遺作中所存列之作品、以金拱北吳昌碩二氏佔其十之四五、其他則爲康有爲、清道人、梁任公、馮蒿叟、翁同龢、陳師曾、蒲竹英、任渭長、鄭大鶴、倪墨耕、陸廉夫、高邕之、張子祥等諸氏造作、或一幅、或三四幅不等、

【西樓之金石印譜】四樓第四室陳列金石、惟皆爲拓本、或印譜、而非實質金石也、計施景琛藏器圖十數幅、又趙老鐵趙小鐵趙含英陳巨來陶壽伯顧壽瑤等諸氏之印譜若干幅、

【價値最巨之西畫】西洋畫之價値最鉅者、爲潘玉良女士所作之油畫『海徒』、値二千元、司徒槐所作之粉畫『李女士』、畫裡眞眞、有聯躍欲出之槪、

【石齋像與大油畫】石齋像陳列與藝場二樓、王濟遠所作之裸女、栩栩如生、而其値價亦至可觀、計須二千五百金之鉅、二樓又陳列張聿光油畫一大幅、描寫遜清時與外人爭戰之慘狀、躍然布上、逼肖眞態、足令人起投筆從戎衛護國家之思、其取意或與薛福成所化之『巴黎觀油畫記』中之油畫同、陳列品之前、闢地一小間、設置椅桌、供參觀者休憩之用、此亦爲各種展覽會中所僅見者、

【精佳國畫之槪觀】國畫西二樓陳列八室、茲略紀其精佳諸作如下、第一室丁悚之雪景與樓閣兩幅、頗覺詭麗、孟談之做古仕女甚工、且有古意、于小蓮畫甚工緻、惟設色過火、王陶民作紅蓼與芭蕉兩幅、以紅蓼爲勝、第二室王一亭之布袋和尚、生公說法數作、別有意境、第三室兩幅、絕雄偉、入定之參西法亦佳、何香凝畫、參合中西、惟松一幅爲完全國畫、沈子承、李鳳延仿古仕女、絕肖唐人之闌棋圖、絕工緻、第五室所作、沈儀彬繪老圃題詠、引用徐季龍句、蓋沈儀彬爲徐之夫人也、第六室沈有壬之小楷扇頭、全面書金剛經彌陀經各一部、洵非易易、余覺草書、頗活潑、室中尚陳列純粹西法水彩畫、未悉何以列入、第七室唐家偉女士一畫、蔡元培書、似不馬軼羣淡墨羅漢、別有意境、與世之畫佛者有別、馬企周出征圖、雖參西法、頗有致、第八室陳小蝶數小幅、善筆空靈、猶以山水爲勝、陳迦盦以西金箋巨幅合并書松、筆致頗恣肆、三樓第九室小游之夜雨淋鈴、參合西法、惟意境頗佳、三樓第一室經頤淵畫菊、陳樹人畫菊、劉海粟補寒禽瘦石、頗別致、第二室曾農髯數作、並高嘯、鄭孝胥長聯、以隸第意入楷、爲鄭孝胥書所僅見、三室孫慕唐小橫幅山水、狹而長、有尺幅千里之致、楊雪玖女士畫、以楓林策杖爲佳、逼肖昌碩、一亭諸老之作、第四室審孖大千昆仲畫部佳妙、山水猶工、黃賓虹數作、別有蹊徑、不愧名手、

滬南陸家浜大火

燬樓房草棚數十間　焚斃猪隻三百餘頭　小兒一口葬身火窟

【草棚失火】陸家浜馬路之北中段、有蘆底瓦蓋平房十餘間、該屋悉爲江北人力車夫所居、屋後有草棚十餘家、亦江北人力車夫及豢養猪玀之業所居、阜甯人田姓草棚內忽然起火、一時火光燭天、人聲鼎沸、

【風狂火猛】當經崗警鳴笛報警、各救火會驅車趕往、雖極力灌救、徒以東南風甚大、火勢仍不稍殺、南則延燒陸家浜第一二五七號至一二六七號五間平房、北則延燒太原里第二弄底樓房一幢、再北則大林路口、風勢忽然轉爲西南、火勢始漸撲滅、直至十一點半鐘時、計自第二二四號門牌起至二四二號止、共焚燬樓房十幢、如烟紙店零食店森康木板行及某柏油號等、均遭焚如、惟森康所存木料甚夥、均未移動、以是損失最巨、

【焚猪餘後】草棚中有江北人李玉尤等數家、豢養猪玀生、各草棚四周、皆爲瓦屋高房、其出入行道險小、當火熾時、猪隻未由逃避、計有大小猪玀三百餘隻、悉遭焚斃、有一黃包車夫夏某、生有一子、緣七閱月、夏妻出外購買小菜歸時、見家中遭火、即奮勇投火窟中、急搶榻前、見其子已滿身皆火、甫倉皇擁子出外、而手顫意亂、子忽墜地、正欲俯身救子、乃烟霧瀰漫、草棚經火傾倒、夏子遂葬身火窟、夏妻頭髮際着火、急向外奔避、然亦灼傷甚重、

【死灰復燃】當火撲滅後、各區救火車紛紛散歸、詎至午後六時半、該處又因有某柏油店被焚之未焚盡之柏油、經風嘘拂、死灰復燃、火光熊熊、附近居戶均爲驚弓之鳥、一時人聲鼎沸不已、嗣經該處救火會所報由西區救火會二次到場、灌救竟熄、

竊西人支票因領款被拘

—移送法公廨訊辦—

山東人宿麟甲、於四月三號下午四時、在法租界霞飛路三百七十九號屋內、竊取希臘人柏納亞的所有之大通銀行二十一元一角三分支票一紙、前往大通銀行、意圖領取該款、當被該行職員察破是項支票係無權領款、乃將宿扣住、一面報告總巡捕房、飭探鄭如心前往、將宿連同支票、一併帶回捕房、詰悉前情、當將宿收押、前晨解送臨時法院第一法庭、即據中西探稟明案情、並稱本案發生地點、係在法租界、請求將被告送往法公廨訊辦云云、繼由原告希臘人柏納亞的投案、證明該項支票、確係渠所失竊者、經周先覺庭長核供、向被告略詰一過、諭被告宿麟甲、應送法公廨歸案訊辦、

記者會今日開會

—十次執委會—

上海新聞記者聯合會定今（十五）日在該會開本屆第十次執委會、該會根據前次執委會議決、開會時間更定下午五時、致各執監通告業由文書科繕發矣、

積盜徒刑九年

持械搶劫　犯案纍纍

積匪山東人王濟臣、於本月四號下午九句鐘、持械闖入華記路六百廿七號門牌婁良東家、圖劫未成、向竊開放手槍、意圖謀害、逃出時由虹口捕房華探郭文通與二十二號西探查獲、抄出手槍一支、將王解由臨時法院訊押在案、嗣經承辦此案之中西探調查得被告曾糾黨持械夥劫百老匯路五百九十七號門牌孫寶山、梧州路四百八十七號愈所芝、周家嘴路三千二百七十三號婦人馬陳氏等三戶財物、捕房於前日及傳同各事主、將被告解送臨時法院續訊、即據中西探稟明前情、隨將手槍呈察請究、又據各事主相繼投案、證明當時被劫情形、詰之被告王濟臣、逐一供認不諱、經干建祺推事核供、當庭判決王濟臣、執行徒刑九年示儆、手槍沒收、

普善山莊董事會

閘北普善山莊、昨開全體董事大會、行禮如儀、首由主席王一亭宣布開會宗旨、次由主任干駿生報告、本山莊辦理掩埋暴露施診給藥、歷十餘載、近年華租兩界、逐漸推廣、對於掩埋手續、愈形繁多、開支日益浩大、共計收埋大小棺柩二萬四千餘具、施出小材七千餘具、且去年新民路改築白十字醫院、添設產科、共計施診給藥四萬餘號、目前建設多端、需款孔殷、務請諸公竭力帮助、藉資維持云云、次陳良玉起言、干駿生君擔任山莊義務、實事求是、不辭勞苦、且辦理江浙內地掩埋善舉、自備資本、實地調查、似出熱心公益、全賴羣策羣力、乃能有濟、鄙見以爲各董事各會員、應再盡力補助、俾慈善事業得以次第進行、衆皆贊成、當由顧吉生陸維鏞孫月三虞景珊等踴躍捐助、並議定辦法數條、至六時散會、

令催各鄉杳報糧食

上海縣政府前以糧食一項、關係民食、本縣雖非產米之區、全賴各埠糧食接濟、故各鄉粮食之產生及銷消、與調劑粮食均關重要、亟應從事調查、俾便明瞭、前經製定調查統計令發各鄉行政區長、查造具報、迄已日久、未據造報、昨又分令各鄉行政區長、速查明填表呈報、以憑核辦云、

吳淞商會明日選舉

明日十七日開票

吳淞商會籌備改組委員制、各項手續、均已就緒、昨日已將選舉票分發各業會員、並定明日（十六日）舉行投票、十七日下午一時、在該會議事廳開票、屆時並請吳淞第八區黨部、寶山縣政府等機關、各派委員、蒞場指導監視、以示鄭重、

上海特別市執委會訓練部民意測驗總報告

來件

㈢測驗結果百分比　一條信仰三民主義麼、（答）㈠信仰百分之七十五、㈡懷疑與觀望百分之二十五、二條覺得中國國民黨好麼、（答）㈠好百分之六十、㈡好的不過要整頓百分之三十、㈢不好百分之十、三條覺得國民政府好麼、（答）㈠好百分之五十、㈡好的不過要整頓百分之三十五、㈢不好百分之十五、四、中國近百年最大的人物是誰、（答）㈠孫中山百分之九十五、㈡其他百分之五、五最害中國的請舉出五件來、（答）㈠軍閥百分之四十、㈡帝國主義百分之四十、㈢共產黨百分之三十六、㈣鴉烟百分之二十六、㈤不平等條約百分之二十五、㈥貪官汚吏百分之十五、㈦土豪劣紳百分之九、㈧盜匪百分之八、其他㈨、六辦了那幾件事中國便好了、（答）㈠廢除不平等條約百分之二十、㈡振興實業百分之十、㈢普及教育百分之十五、㈣收回租界百分之十、㈤禁烟百分之十、㈥清共百分之七、㈦打倒帝國主義百分之五、㈧打倒軍閥百分之一、其他㈨、七對於不平等條約廢除好呢修改好、（答）㈠廢除百分之九十五、㈡修改百分之三、㈢其他百分之二、八您以爲最好用什麼方法抵制日本、（答）㈠經濟絕交百分之六十、㈡武力抵抗百分之五、㈢其他百分之三十五、九近來上海有過什麼不好的事情、（答）㈠運土百分之四十五、㈡盜匪充斥百分之十二、㈢謠言迭熾百分之七、㈣其他百分之三十六、十您近來有什麼最痛苦的事情、（答）㈠受帝國主義者壓迫百分之二十、㈡經濟壓迫百分之十七、㈢捐稅繁重百分之十二、㈣對黨政失望百分之十、㈤其他百分之四一、

注意銅洋錢

銅洋錢由奸商私自製造用於無知識階級的人們從中取利
聰敏的人卽不易收受銅洋自能識別將該銅洋錢一叮便知好壞
司各脫魚肝油好比好洋錢人人歡喜因此易被假冒將劣貨
混充以圖欺騙
爲防假冒起見盒上皆貼有漁夫
商標購主請認明商標爲荷

贈品

現各大藥房如
有賜顧司各脫
魚肝油者皆得
有贈品以送完
爲限請速購買
免失大好機會

總經理卜內門洋碱有限公司
司各脫魚肝油公司敬啓
上海四川路四十一號

匯衆銀公司

漢口路第四號

現銀出借　躉借零還

本公司專營契據商約
營業貨品等大小借欵
各種押貨一律代守秘
密

總經理薩達理謹啓（一）

專陽早腎精神衰精不等
治衛洩痿弱經弱竅固症

每盒二元　單料一元

上海盆湯衖寧波路口

香廬大藥房總經理辦

上海濟生堂參藥號　總東

本堂自乙丑年創立於貝勒路西門路口以來因營業日就發達致原號地位不敷應用復於戊辰春在西門路馬浪路口建築石庫門面四開間三層樓房一座闢爲總號採辦正路藥材吉林人參交趾肉桂精製飲片虔修丸散膏丹杜煎諸膠祕製參茸補元丸至於一切珍貴細料藥品搜羅豐富應有盡有本主人素抱革繇敷行之弊以達我振興中藥之初衷俾病家得實惠之益値茲四月七號起總號一週東號五週紀念特別廉價一月外埠函購以信付郵日作憑藉答各界惠顧之雅意用告邦人君子幸垂察焉電話三三八〇三

經濟

交通大學交通管理學院經濟學會出版部編

每逢星期一出版

第七十七期 目錄

反日聲中日本一九二八年之對華貿易（孫照南）

航運概說（續）（三立）

反日聲中日本一九二八年之對華貿易

孫照南

五三案起，舉國若狂，反日呼聲，東發西應，際此會是無主要情激之時，「經濟絕交」政策遂於無可奈何中採用於赤手空拳之中國矣，在當時嚴重情形之下，以勢論，以情論，經濟絕交，實爲吾國對日之唯一方法，然五三迄今，將一年矣，數月來熱血同胞奔走呼號之結果，究以何種影響加諸日人，固有心人所亟欲知者，茲篇目的，首在述明去年日人對華各種交易之大概情形，次則根據事實述明日人實際上所受之影響，末再將去歲國內各地華日交易情形略舉一二，以爲上述影響之證而作一結束。

㈠日本出口之增加

吾國既採用「經濟絕交」政策，第一步辦法即爲抵制日貨，蓋日人以吾國爲其低廉貨物之尾閭，亦即恃吾國爲其金錢之策源地，抵制運動如告成功，彼惟有仰屋興嗟，坐以待亡，固夫人而知之矣，雖然，五卅迄今之抵貨運動，其影響究竟何如乎，在政治及社會立場上觀之，吾人不能不認爲極端嚴重，然以言經濟上之影響，則吾人認爲尚未足以云嚴重，蓋日人去歲之對華貿易，大體較一九二七年爲滿意也，茲爲鳥瞰計，將日本對華進出口貿易一九二八年份與上二年份之比較，錄列於后，以資參考，（每月貿易額以一、○○○日金爲單位）

㈠出口（連廣東）

	一九二八年	一九二七年	一九二六年
一月	三二、五○七	三一、三八四	四一、四八二
二月	四○、六六七	二九、○五五	四八、五○一
三月	四○、三四○	三二、九八七	五六、六七三
四月	四三、八六九	三○、三六五	四九、九八九
五月	四四、一七四	三六、一四五	四五、六四七
六月	三三、五六○	四○、八四四	三九、三九三
七月	三七、八三一	三三、五八八	四一、四三三
八月	四三、三五○	四一、五五二	四四、○一九
九月	四三、六四六	三七、三二九	四四、七一四
十月	四七、○二二	四一、○六八	四三、二二二
十一月	三四、五八七	三八、三一四	三八、七四一
十二月	三四、二八九	三三、九九五	二七、六五五
總計	四八三、三三二	四二九、四五四	五二一、四六九

㈡入口（連廣東）

	一九二八年	一九二七年	一九二六年
一月	四二、七七一	三四、四九四	四一、一七八
二月	三三、七九二	三○、六二二	四二、六三四
三月	四○、四八一	三八、一九九	三六、九七二
四月	三八、五九四	三四、三三二	三七、六二一
五月	四四、五八八	三七、六○八	四○、八二四
六月	二九、七四○	三五、六二九	三六、五二九
七月	一九、七一二	二一、六四四	三一、三八一
八月	一八、六○○	一六、一四二	二一、二○一
九月	二○、九五二	一九、一三一	二一、六九五
十月	三○、五三○	二六、二六四	二三、三九七
十一月	三一、一五七	三○、○八○	二九、○一一
十二月	三四、○七○	三四、三三九	三三、九一二
總計	三八四、九八七	三五八、四八四	三九六、三五五

自上列之表觀之、日本一九二八年對華貿易總額爲八六八、三一九、○○○日元、（下同）其中三八四、九八七、○○○元爲輸入總額、四八三、三三二、○○○元爲輸出總額、至九八、三四五、○○○元則其出超額也、在此種嚴重情形之下、彼之輸出乃達四八三、三三二、○○○元、較之一九二七之四二九、四五四、○○○元及一九二六之五二一、四六九、○○○元則一九二八之輸出額、除六、十二兩月外、大致不能不認爲日人之滿意紀錄、此種增加、即在五卅案後、仍在繼續之中此種現象、吾國一般收賬商人不得不尸其咎、蓋彼等恐日貨因抵制而高漲、乃趁機大進日貨以冀善價也、至一九二八日本之出口額、較之一九二六年者、則瞠乎其後、無可隱諱耳。

以上係就貿易總額觀察而得之結果也、設吾人自他一方面觀察、一九二八與一九二七之日本輸出比較、輸出品之運銷地、吾等可得相同之結論、即除華南華北之貿易額外、日本出口貿易一九二八較一九二七顯有普遍之進步、試將日本一九二八年進出口額照運銷地分配之、以與以上二年相較、則可得下列之分析（單位一、○○○元）

（一）輸出

	一九二八	一九二七	一九二六
滿洲	六五、四二二	五一、七三二	六五、七○三
華北	九七、一四五	九八、七五六	九六、二六八
華中	一八○、六九一	一四九、九七一	二一三、七八二
華南	一、四二○	五、○一五	二○、七四九
廣東	九九、一○一	八二、○三九	九二、四○三
總計	四四三、七七九	三八七、五一三	四八八、九○五
香港	五二、五七三	六一、九一三	四五、七四五

（二）輸入

	一九二八	一九二七	一九二六
滿洲	五八、六五六	四一、○九一	三二、○五八
華北	六○、五二二	六七、七三六	六四、六○六
華中	八三、九八○	六三、七五五	九○、八五七
華南	九、七二三	六、八二三	七、一四六
廣東	一三七、四三九	一二五、二六四	一四六、一七○
總計	三五○、三二○	三○四、六六九	三四○、八三七
香港	一、○九○	一、四八七	一、二五八

（註）以上數目、乃十一月三十日以前之十一個月者、

日本對滿洲、廣東及華中輸出之特增、同時對華南輸出之特減、與對華北輸出之略減、均可於上表看出、此種表示、極足明示吾人以日貨在華南所受打擊之重也、至溝通日本與華南各地之香港、日貨去年之輸往者、較之一九二七及一九二六兩年、亦有極大之削減、（其損失額較一九二七爲九、三四○、○○○元）蓋一九二六年總額爲四五、七四五、○○○元、一九二七爲六一、九一三、○○○元、而去年僅爲五二、五七三、○○○元也、

日本對華貿易之大概情形、及分配狀況、已如上述、其主要物品之輸入中國增減情形、亦大有研究之價值、爲參考起見、茲再將去年日本主要物產之輸入中國者（廣東省在內）與以前二年者之比較、臚舉於次、

物品	期間	一九二八	一九二七	一九二六
棉織物	一—四月	六四、三五四	三八、二六六	八一、二一三
棉織物	全年	一七三、五七二	一三六、三四四	一九五、六五五
棉織物	五—十二月	一○九、二一八	九八、○七八	一一四、四四[illegible]
糖	一—四月	一三、七四四	七、八○○	七、九○二
糖	全年	三五、三三○	二七、○七八	三三、二四一
糖	五—十二月	二一、五八六	一九、二七八	二五、三三九
紙	一—四月	六、二八○	五、一七二	五、一六七
紙	全年	一九、七三二	一四、四七三	一四、六三一
紙	五—十二月	一三、四五二	九、三○一	九、四六四
煤	一—四月	六、六六一	五、四五○	七、四○六
煤	全年	一九、○七二	一九、五六六	二三、四五七
煤	五—十二月	一二、四三○	一四、一一六	一六、○五一
棉紗	一—四月	三、一三一	四、五○四	一一、二四一
棉紗	全年	八、八八一	一○、○七二	一六、八九六
棉紗	五—十二月	五、七五○	五、五六八	五、六五五
機器及零件	一—四月	二、○七三	三、一九一	二、五四三
機器及零件	全年	八、八八八	九、六二七	七、四一六
機器及零件	五—十二月	六、八一五	六、四三六	四、八七三
水產	一—四月	二、一九三	一、七○九	四、四二九
水產	全年	七、九七○	九、六五一	一四、四八九
水產	五—十二月	五、七七七	七、九四二	一○、○六○
木料	一—四月	一、七五二	一、三九六	一、七五四
木料	全年	六、四二七	五、一五六	五、九八八
木料	五—十二月	四、六七五	三、七六○	四、二三四
鐵器	一—四月	二、一五八	一、六○六	三、三四四
鐵器	全年	五、九三九	五、○七三	六、四三三
鐵器	五—十二月	三、七八一	三、四三七	三、○八九

據以上分析、吾等可知日本各種對華輸出物品、除煤及海產外、在一九二八年間、均較上一年增加若干、居第一位之棉紗仍無變動、較之上年、且增加八、二五二、○○○元、糖居第二位、較上年增加約三七、二二八、○○○元、再次則爲紙、超過上年之額、亦達五、二五九、○○○元、至日煤之輸入中國、一九二八年較上年約減一、六八六、○○○元、但此項減少、係受兩國煤價之影響、非關抵制也、惟海產輸出額之減低二、一六五、○○○元、則完全受抵制影響、無可疑也、（未完）

航運概說（三立）

（二）送貨人公寄單據、公司發給於送貨人者、或送貨人自備、經存政府保險公司收貨人處皆屬之、有十三種、

㈠准許運貨單 Shipping pemeit

㈡碼頭收據 Dock aeciepg

㈢送貨人貨單 Shippies manifest

㈣領事發票 Consuler Cieoice

㈤貨物來源證明書 Corticicate of origiv

㈥出口貨價格折扣與國內市場者相同證明書 Non dvmping Certibicate

㈦出口商發票 Expotirs Cievoia

㈧運費表 Statewent of chorges

㈨海洋貨物提單 Ocean biee of lading

㈩出口貨物提單 Expors bill of lading

⑪包裹收據 Parcel Ucups

⑫非定期船傭租契約 Cho ts parte

⑬其他 Manillanges exporters decloratin etc

㈠准許運貨單 輪船公司應送貨人之請求、准其於某日運送貨物於某碼頭備運、

㈡碼頭收據 當貨物送至碼頭時、收貨者即發收據一紙與送貨人、內容包括運此貨之船名、終點、標記、號數、重量、以及測量法等目、

㈢送貨人貨單 政府依此編製國外貿易統計、內容詳述出口貨物情形、（標記、號數、包裹數目、種類、分量、價值等、）

㈣領事發票 凡貨物欲運輸至美國葡萄牙等國必備此、其目的在消弭減少價值之事、格式毫不畫一、因國而異、茲不列舉、

㈤貨物來源證明書 證明所運貨物、確係某國之貨、藉以獲得最低進口稅、若已有領事發票、則此書可無須再備、因所有各項、前者已詳述矣、

㈥不充斥證明書 凡貨物運入英領屬地必備此、內容包含收貨人之國內與出口價目、折扣、證明兩者相同、其目的、無非在禁止外貨充斥於國內市場也、

㈦出口商發票 凡貨物已裹好備運時、送貨人藉此書明、貨物號數、重量、價目、船名、終點、收貨人、標記等事、

㈧運費表 若送貨人欲將押匯票轉讓他人則銀行需此發票二張附貼於提單上、另一紙寄於收貨人、以便查考、

㈨海洋貨物提單 目的（甲）運送貨物之收據、（乙）送貨人與運貨人之合同、形式、（甲）Shaight 提單、只收貨人 Consignee 或其指定人可取貨、（乙）Order 提單、則送貨人所指定人、皆可取貨、因此可以轉讓他人、極稱便利、內容項目、（甲）輪船公司責任（乙）送貨人名（丙）船名、（丁）運送起點與終點（戊）收貨人姓名及標記、（己）貨物噸數、（庚）運率（辛）其他、

㈩出口貨物提單（甲）送貨人、（乙）收貨人、（丙）公司、（丁）外國領事、四聯一人概言之、有時內地出口商、爲圖省事起見、運貨一出口貨商提單、直接至外國內地終點、免得買二張—鐵路貨物提單、與水道貨物提單、

⑪包裹收據 專爲運送小包裹而設、運費較提單爲輕、包裹貨物、大率祇限於樣品等件、

⑫非定期船傭租契約 傭船者與公司訂立契約、關於船舶噸量、佣金、過期取貨罰款等項、種別分爲二種、（甲）次航契約—船仍歸公司管理、付租方法、以每一最高載重噸爲標準、Trip chorter（乙）一定期間內航行契約—船歸租船者治理、付租方法、以純噸計算、Time chortes

（三）客運業務

㈠客運與貨運之特點

㈡輪船關於客運上之設備

㈢客運營業

㈣各種業務分類

㈤發達客運之方法

（未完）

工商界

幣市 星期日洋市清淡銀拆堅挺

昨値常例星期休假之日、金融業素來閑散、錢業市場之交易情形、因而陡減、厘價尙穩、而銀拆轉高、經過市況、分類彙誌如后、

▲厘價 早午兩市、均做七錢一分六厘八毫七忽半、似較前午微好一毫二忽半、

▲拆息 昨因銀行封關、銀根轉緊、早市銀拆、即高至一錢四分、午市續昂三分、計爲一錢七分、較前晨驟漲六分、

▲錢莊交易（洋款）早市洋匯頭款五十二萬一千、午市洋匯頭欵十三萬六千、鈔票早市無交易、午市亦僅五千同行洋公單收解二百十餘萬、小錢莊交易、早市無聞、（銀款）拆票交易、早市轉帳三百四十餘萬、新交易九十餘萬、午市交易一百二十餘萬、銀公單收解一千八百餘萬、各路匯款十餘萬、

▲銀行交易 華洋各銀行一律封關、無消息足紀、

▲角洋 四開小洋、早市爲五錢八分五厘二毫半、午市爲五錢八分六厘、做出額早市九萬五千角、午市七萬角、八開小洋早市六錢一分九厘、較前日驟高三厘有半、午市回跌一厘、計爲六錢一分八厘、做出額早市四千角、午市二千角、拆兌價早市爲一千二百二十四角九分、午市爲一千二百二十三角三分、

▲銅元 昨日大盤又長一千文、爲四百十八千文、做出額三萬八千○三十八串、計銀款九千一百兩、衣牌價早市爲二千九百九十六交、貼水爲五十五文、角坯爲二百四十五文、早午市均爲一律、

標金 星期日金市沉寂平靜

昨逢星期日（夏曆三月初五日巳丑收日）金業交易所營業時間、定爲上午十一點至十二點爲止、市場上同業交易未見熱鬧、惟元茂永順利及散戶等稍有買進、大德成愼餘源泰及廣帮等均已賣出、又一般另戶進出不定、人心以好、晝已無作、然上落點數、只有二錢盤旋、因掉期[illegible]、無大變化、此次掉期入紀多頭貼出數錢、五月份開盤即加八錢、爲三百五十六兩七錢、嗣則小落二錢、十一點二十餘分爲五十六兩五錢、越數分鐘回高二錢、繼甚和平、十一點三刻後遜二錢、迨午時收盤爲三百五十六兩五錢、比較前天計漲六錢、午於大條縮三見縮、匯兌亦稍上升、私電日美不更、銀價小一八七五、故金市勢亦趨強、查一小時最大五十六兩七錢、最小五十六兩五錢、祇有二錢差次、物品初開五十六兩四錢、收市五十六兩二錢九分、乃收市時賣方似見活動、致價抑小也、再查上週中最大價（星期一）爲三百五十九兩、最小價（星期五）爲三百五十四兩四錢、蓋外匯由穩復萎、往後重見提高二兩餘、而一週之回顧計有四兩六錢盤旋、惟人心恍惚未定云、

外匯 英銀略縮日美匯兌略升

昨逢星期日、海關暨中外各洋銀行等均不辦公、所有外匯外股等概無報告、惟倫敦電訊、大條銀近遠期縮另六二五、同爲二十五辦士八一二五、（合英金二先令六辦士半）無特別變化、市呆、又美銀價亦續降二五、計五角五分七五、英對美仍無更動、係四元八角五分四三七五、美對英又加另六二五、計四元八角五分五、日美亦升另六二五、爲四十四元五六二五、日英勿動、計一先令十辦士另六二五、倫敦先令稱另六二五、計二先令六辦士六二五、印匯小二個、爲五八一四云、

公債 上週債價總勢平和

新債先後開拍交易種類較前增多 價大致續漲成交二千六百三十餘萬

上週（自四月八日至十三日）間本埠證券市場各公債市況、大致仍屬頗佳、現貨惟週一較旺、成交逾四十萬元、餘如週四尙有二十餘萬元、週二週三各十八萬元、週末兩日甚清、每日僅約十萬元、計全週共開出一百念一萬二千一百元、較前星期約多六十萬元、內分九六公債七十二萬九千元、整理六厘六萬元、七年長期一萬一千元、續發二五國庫券七萬二千六百元、善後公債十八萬八千八百元、捲菸稅券四萬七千元、二五國庫券[illegible]萬九千元、[illegible]、十七年金融長期公債二萬另七百元、期貨則爲續發捲菸及十七年金融長期公債先後開做交易、市面情形、大致續頗活潑、但係債價之趨勢漸穩、市況亦隨之漸漸轉平、如週一交易約達六百萬元、週二亦有五百萬元、週三四各約四百萬元、週末兩日每日僅三百萬元、合計全週共開出二千五百零八萬五千元、較前星期減多六百八十餘萬元、若以每日攤之、則比前週爲清、內善後仍爲旺、佔九百六十六萬五千元、分四月期三百七十七萬元、五月期五百八十九萬五千元、整理六厘五百七十八萬元、分四月期二百十四萬元、五月期三百六十四萬元、續發二五國庫券四百二十二萬五千元、計四月期一百三十一萬元、五月期二百九十一萬五千元、七年長期三百十三萬元、中四月期一百三十九萬五千元、五月期一百七十三萬五千元、又期六十八萬五千元、十七年金融長期一百萬另五千元、分四月期十九萬五千元、五月期八十一萬五千元、觀市況之前途、現貨如債價鮮人漲落、成交雖望轉暢、而期貨市況則目下仍頗可樂觀、至言上週內各債價之趨勢、以整六善後兩種上落爲最巨、全週高低差額逾三元、在週一時、因彼時市上尙有整六之抽籤將成事實消息、買方人氣特盛、與善後各較前星期續漲一元以上、惟週二以有反動、市上有整六抽籤尙無把握之訊、且債價自前週來已續漲頗巨、買方人氣、本較前爲平靜、而賣方人氣則頗爲活動、拋空遂利結出殊踴躍、故賣出人氣、象佔優勢、市價於是多轉疲、計週二整六善後各下降近二元、但週三則仍爲持局形勢樂觀、零戶收進增高而復行趨堅、計善後漲一元數角、整六好七八角、自是以後、債市環象安定、市上人心、日見平衡、故債價雖續有上落、而其變動經過、則甚平和、又七年及續發二五等、全週漲有一元半許變動、其漲落經過、大致與整六善後等同、結果以較前週、獨整六消跌、善後續漲一元數角、九六漲高一元七角、其他各債亦好起半元至七八角不等、蓋債價較前大致續趨堅也、察債市之趨勢、由目下之市場人氣與債市環象言之、如時局無新變化、可望續趨堅也、茲將各債價高低漲落情形分列如下表、（單位元）

公債種類	期或現	最高價	最低價	高低差額	較前漲跌
整理六厘	四月期	七七・五○	七四・三○	三・二○	跌一・二○
整理六厘	五月期	七六・二○	七三・八○	二・四○	跌・二五
七年長期	現貨	七四・五○	七二・八○	一・七○	漲・五○
七年長期	四月期	七四・一○	七二・五○	一・六○	漲・一五
七年長期	五月期	七五・○○	七二・七○	二・三○	漲・三五
續發大票	現貨	八二・四○	八一・○○	一・四○	漲一・○○
續發小票	現貨	八○・○○	七九・○○	一・○○	漲・四○
續發大票	四月期	八二・八○	八一・○五	一・七五	跌・二五
續發大票	五月期	八二・四五	八○・七五	一・七○	不動
善後大票	現貨	七七・八○	七四・○○	三・八○	漲一・一五
善後小票	現貨	七六・○○	七二・一○	三・九○	漲三・○○
善後大票	四月期	七七・○○	七四・○○	三・○○	漲一・○○
善後大票	五月期	七七・八○	七四・九○	二・九○	漲一・二五
續捲菸大	現貨	六六・○○	六五・○○	一・○○	新開拍
續捲菸大	四月期	六六・○○	六四・二○	一・八○	新開拍
續捲菸大	五月期	六六・五○	六四・四○	二・一○	新開拍
金融長期	現貨	二八・○○	二七・四○	・六○	新開拍
金融長期	四月期	二七・七○	二七・○○	・七○	新開拍
金融長期	五月期	二八・○○	二七・五○	・五○	新開拍
二五大票	現貨	二九・一○	二九・一○	○・○○	漲・一○
二五小票	現貨	二八・三○	二八・三○	○・○○	漲・六○
捲菸大票	現貨	五九・○○	五八・一○	・九○	跌・七○
捲菸小票	現貨	五七・二○	五六・○○	一・二○	漲一・七○
九六公債	現貨	二三・六○	二○・九○	二・七○	漲二・七○

外棉 星期日之外棉較升

昨（十四日）星期日、紐約棉市以東部預測不佳及同業買進而漲、計各月期價如下、

五月期	二○、五九	大、○七	十二月期	二○、○二	大、○九
七月期	一九、九九	大、○四	一月期	二○、○○	大、○七
十月期	一九、九○	大、○七	現貨	二○、七五	大、○五

利物浦棉市

五月期	一○、五八	小、○二	十月期	一○、四三	小、○三
七月期	一○、五五	小、○三	現貨	一○、八五	小、○三

[illegible]棉市初隨美棉而漲、但後以本地空頭賣出而跌、計各花價如下、

平果爾	二六二	不動
又七月期	二七一	又
奧姆辣	三一八	小二
又七月期	三二七	小一
白羅溪	二五五	小一
又七八月期	三六七	小一

上海銀錢兩業小洋進出貼水表

陽曆四月十四日 陰曆三月初五日 起迄 陽曆五月十二日 陰曆四月初四日 止照此貼水

	㈠	㈡	㈢	㈣	㈤	㈥	㈦	㈧	㈨
大洋	一分	二分	三分	四分	五分	六分	七分	八分	九分
小洋	[illegible]	[illegible]	[illegible]	[illegible]	[illegible]	[illegible]	[illegible]	[illegible]	[illegible]
銅元	三枚	六枚	九枚	一二枚	一五枚	一八枚	二一枚	二四枚	二七枚

公議角洋進出一律大洋 每元小洋十二角二分四 每角銅元二十四枚四 以六進法核算

米市 羊秈薄稻交易尙好

▲滬北 昨日河斛、暢疲互見、羊秈因店方胃口獨好、市面最爲樂觀、杜秈及埠秈、依然如前、未見活動、薄稻銷路加多、價格又帶起一角、早稻亦有榮辱、變元到貨銷少、市面呆滯、路面又稍低尺餘、陰元交易寥寥、開價仍平、白粳以高貨略定、中次供過於需、尙頗不穩、機秈裝到加旺、市面呆、內地到銷、計常熟、無錫、蘇州、崑山、吉墩、平望、角里、江陰等二十六七號、開開共三千五十餘石、各貨大盤、分列於下、白粳十二元八角、又十二元五角、又十二元、又十一元五角、又十一元○七角半、又十元○七角半、薄稻十一元九角、又十一元六角、早稻十一元三角、又十一元、羊秈十二元五角、又十二元二角、杜秈十一元四角、又十一元三角、埠秈十一元三角、又十一元二角、變元十六元四角、又十六元三角、陰元十四元一角、又十四元、收市行情、無甚上落、

▲滬南 昨日各幇來源雖接不多、青角薄稻到一號、是以頗爲居奇、而北市消息同時亦好、本街及零碎胃口相率動化、客方喝盤乘機提昂近尺、惟下午到貨有些、且開路售不少、後形或礙手、行情仍無上落、觀其勢、似頗堅硬、蓋羊秈及陰變元各盤榮辱、今開常錫白粳十二元二角、白元十六元、青角薄稻十一元一角、陰元十三元八角、早稻十一元二角、羊尖十一元七角五分、廬尖十一元、泗涇薄稻十一元、松江航船薄稻十一元○八角、楓涇薄稻十一元○五六角、高約十一元○七角、金澤機梗十一元○五角、蘇同機梗十一元二角五分、羊尖十一元八角、蘆尖十一元一角、陰元十三元五角、三墩機梗十四元五角、吳江機梗十一元三角、北垞機梗十一元○九角五分、羊尖十一元七角、蘆尖十一元、北庫機梗十元○八角、甲黎機梗十元○八角、周莊陸六機梗十元○八角、南港早稻十一元二角、陰元十四元、蘇機早十一元三角、薄稻十一元三角五分、

糖市 上週粗砂頂高至七兩四錢

荷糖念四號粗砂白、週間漲勢甚速、其原因由於教國會於週二發表宣言、以濟案雖屬解決、而尙有其他懸案未伸、故仍取不妥協態度、因之刺激價格遂由七、○五升七、三二五至七、四○、及週五略平、回落至七、二五七、三○、及昨星期日、爲有某行等相繼吸收、故又升七、三二五、勢至堅挺、惟中砂白由六、八○升六、八五、後又跌六、八○、仍覺疲滯、產市外電、古巴糖情勢較佳、現貨實漲美金一角二分半、而期貨以五、九兩月漲風較盛、餘則平平、荷蘭方面到電步落、與古巴適成相反之局、是以申市被此影響、赤白糖拋貨交易竟無做開、茲將產電價格列表、比較如下、

	週初	週末	比較漲	比較跌
古巴現貨	一、八一二五	一、九三七五	、一二五	
五月	一、八六	一、九四	、○八	
九月	一、九六	二、○○	、○四	
十二月	[illegible]	[illegible]	[illegible]	
三月	[illegible]	[illegible]	[illegible]	
荷蘭現貨	[illegible]	[illegible]		[illegible]
五月	[illegible]	[illegible]		[illegible]
六月	[illegible]	[illegible]		[illegible]
七月	[illegible]	[illegible]		無比較

市價一覽

四月十四日星期日

▲金市

大條銀近期	二十五辦士八一二五
大條銀遠期	二十五辦士八一二五
美銀價	五角五分七五

●五月份標金（單位兩）

上午開盤	三五六.七○
最大價	三五六.七○
最小價	三五六.五○
收盤價	三五六.五○

▲銀樓飾金（單位元）

銀樓同行足赤金	[illegible]
楊慶和首飾金	[illegible]
寶成首飾足金	[illegible]
銀樓新同行飾金	[illegible]

▲銀洋錢市

	早市	午市
厘價	[illegible]	[illegible]
銀拆	[illegible]	[illegible]
江南小洋	[illegible]	[illegible]
廣東小洋	[illegible]	[illegible]
銅元	[illegible]	[illegible]
衣牌	[illegible]	[illegible]
角坯	[illegible]	[illegible]
貼水	[illegible]	[illegible]

▲各國票價（單位元）

	買進	賣出
英金磅	[illegible]	[illegible]
英金票	[illegible]	[illegible]
先令銀	[illegible]	[illegible]
澳金票	[illegible]	[illegible]
美金磅	[illegible]	[illegible]
美金票	[illegible]	[illegible]
菲律賓洋	[illegible]	[illegible]
德金磅	[illegible]	[illegible]
德金票	[illegible]	[illegible]
馬克銀	[illegible]	[illegible]
法郎金磅	[illegible]	[illegible]
法郎票	[illegible]	[illegible]
日金磅	[illegible]	[illegible]
日金票	[illegible]	[illegible]
日本銀	[illegible]	[illegible]
朝鮮票	[illegible]	[illegible]
台灣票	[illegible]	[illegible]
香港票	[illegible]	[illegible]
西貢票	[illegible]	[illegible]
安南角銀	[illegible]	[illegible]
坡大銀	[illegible]	[illegible]
暹羅大銀	[illegible]	[illegible]

▲麵粉市 ▲火油市 ▲紗布交易所一星期登賬價格表 ▲本廠粗布 ▲斜紋 ▲滬南米市 ▲滬北米市 ▲證券物品交易所 ▲杭州市況 ▲無錫市況 ▲蘇州市況

[illegible]

●紗布交易所一星期登賬價格表：順手十六支棉紗（人鐘標準）（反手十支念支代用） 星期一 星期二 星期三 星期四 星期五 星期六；棉花（漢口細絨標準）

	星期一	星期二	星期三	星期四	星期五	星期六
四月期（紗）	[illegible]	[illegible]	[illegible]	[illegible]	[illegible]	[illegible]
五月期（紗）	[illegible]	[illegible]	[illegible]	[illegible]	[illegible]	[illegible]
六月期（紗）	[illegible]	[illegible]	[illegible]	[illegible]	[illegible]	[illegible]
七月期（紗）	[illegible]	[illegible]	[illegible]	[illegible]	[illegible]	[illegible]
八月期（紗）	[illegible]	[illegible]	[illegible]	[illegible]	[illegible]	[illegible]
九月期（紗）	[illegible]	[illegible]	[illegible]	[illegible]	[illegible]	[illegible]
四月期（花）	[illegible]	[illegible]	[illegible]	[illegible]	[illegible]	[illegible]
五月期（花）	[illegible]	[illegible]	[illegible]	[illegible]	[illegible]	[illegible]
六月期（花）	[illegible]	[illegible]	[illegible]	[illegible]	[illegible]	[illegible]
七月期（花）	[illegible]	[illegible]	[illegible]	[illegible]	[illegible]	[illegible]
八月期（花）	[illegible]	[illegible]	[illegible]	[illegible]	[illegible]	[illegible]
本所股	[illegible]	[illegible]	[illegible]	[illegible]	[illegible]	[illegible]

杭州市況 四月十三日

蘇州市況 四月十二日

無錫市況 四月十四日

中等體聯會議結果
取消民立會員資格
球員行兇體育教員應負此責
希望民立當局特別注意此事
……選舉本屆大會職員……
……李繼元當選爲會長……
……南洋高商加入照准……

上海中等學校體育聯合會、昨午假體育協進會開代表大會、到會者復旦附中吳異愚、光華裴熙元、陳翔千、梓志千振聲、浦東張鐵珊、譚南山、上中孫淮仁、民立孫和賓、暨南吳炎章等、由李繼元主席、首先選舉本屆職員、結果李繼元得十票、當選會長、張鐵珊七票、選爲書記、王振聲四票、選爲會計、議決案件如下、

（一）主席提議、請蔣湖青先生爲本會名譽會長、通過、

（一）張鐵珊提議、每學期繳會費十元、（原繳五元）由本學期起、議決、通過、

（一）南洋高商來函、請求加入本會問題、議決通過、惟須交入會費十元、於本星期內交納、

（一）王振聲提議、越野賽跑、除團體獎品外、個人第一亦當有獎、議決通過、

（一）各種運動委員會委員、由會長分派、

（一）四月十二日民立浦東小球賽、民立球員毆打浦東球員事、主席報告當日衝突情形、宣讀評判員報告函件、（來函從略）民立代表報告當日情形、浦東代表報告當日情形、雙方報告以後、即行退席、報告情形、大致與評判員報告相同、議決查評判員及雙方報告、並無若何不同之處、則民立球員之無理行爲、已照然若揭、當即議決取消民立中學加入本會會員資格、並望其他體育組織、亦須特別注意、當時衝突情形、及首先行兇球員姓名、一方面通知該校校長、一方須登報聲明、俾各方面明瞭其眞相、而加以注意、

又當時衝突情形、已詳評判員來函、無庸再述、首先行兇之民立球員、則係王譜生、是日比賽、爲浦東勝、

編者按、關於民立與浦東小球比賽、發生毆打事件、當場情形、已誌本報、是非確直、昭彰人目、無容贅述、昨日中等學校體育聯合會開代表大會、討論此事、議決取消民立會員資格、極見公允、誠可作運動員之當頭棒、惟運動員有越規行動、體育教員因負其咎、在平時對於運動員及學生、應灌輸體育知識、比賽異議、庶可免除此種不規行動、一旦事故發生、當在場彈壓本校運動員及學生、並對於行兇者應通知學校當局、予以嚴厲懲罰、以儆將來、此爲體育教員應盡之責、惟觀民立球員毆打浦東球員之事、該校體育教員、反而依順學生、不敢壓制、當教員非特不能盡一己之責、反而放任學生、此種腐化份子、實不容於青天白日旗下之體育界上、是故民立球員之毆打浦東球員、該校體育教員、責任所在、義不容辭、深望民立當局、特別注意此事、蓋與學校風紀、體育前途、有密切關係焉、最後和體育界諸公、共同喊幾個口號、剷除體育界的腐化份子、保障體育運動、實行體育革命、

法電得工商足球錦標
▲五與一之比戰勝三隊
▲上半時內三隊得一球
▲下半時內法電得一球
▲延長比賽法電得四球

市一體育場工商業餘足球競賽會、昨日爲決賽錦標之期、與賽者爲法電對三隊、結果法電以五比一勝三隊、奪得本屆錦標、玆將比賽情形錄後、

兩隊各有相當成績、獲得決賽之權、慕名來觀者數千人、大吉路上車水馬龍、盛極一時、三點一刻、裁判員何春輝銀笛一聲、雙方健兒、開始奮鬪、十分鐘內、相持不下、互攻均未奏效、移時、三隊中鋒章學本、得左翼傳遞、攻入一球、首開紀錄、其後法電數度進窺、卒因三隊守門員身手之靈活、無懈可擊、下半時法電拼命反攻、聲勢大盛、周旋一刻鐘後、由中鋒俞世民踢入一球、至此紀錄相等、戰爭益烈、來來往往、變化無常、迨比賽終了、各獲一球、勝負未分、遂延長比賽二十分鐘、最後決雌雄、雙方振作精神、疲兵再戰、法電前鋒、搭擋異常、不五分鐘、又由金世明頂入一球、至此三隊守衛意亂心荒、難於招架、不久又由法電金世明挑入一球、易地攻守、法電橫衝直撞、馳騁滿場、一瞬間、復由王子功顧西耕先後建功、比賽結果五比一、法電於爆竹聲中、奪得本屆錦標焉、

上海排球會昨賽結果
蒲僑勝南星…二比〇
嶺南勝英華…二比〇
復旦勝健良…二比〇

上海排球聯合會昨賽三組、蒲僑二對零勝南星、嶺南二對另勝英華、復旦對健良、健良棄權、復旦以二對另勝、

▲蒲僑勝南星　一時起賽　裁判員李飛雲、蒲僑藝術優良、結果連勝兩局、第一局二十一對十一、第二局二十一對七、

▲嶺南勝英華　嶺南之高壓頗佳、英華挽救乏力、連遭敗挫、結果二對另、嶺南勝、第一局二十一對十四、第二局二十一對十六、裁判員黃文建、

中校籃球賽今日秩序
上海中等學校體育聯合會籃球錦標賽、今日有兩組、下午二點半鐘起、在勞神父路中華籃球房舉行、秩序如下、

（一）光華對上中　下午二時半　裁判員邵驥
（二）滬江對浦光　下午三時半　裁判員吳邦偉

復旦加入女子籃球會
上海中華女子籃球會、自大夏退出以後、該會職員會將復旦大學女生加入、玆悉復旦已正式報到、即代替大夏秩序、出場比賽云、

吳縣民衆運動成績
吳縣民衆運動會、於十三日在公共體育場舉行、參加比賽者共二十四人、觀者六七百人、玆將成績錄下、

（一）百米決賽、時間十三秒五分之一、第一名顧錫琛、第二名朱培均、第三名顧禮南、（二）跳高、高度四尺九寸、第一名華有文、第二名朱培均、第三名顧錫琛、（三）百米決賽、（女子組）時間十九秒、第一名周美英、（四）二百米決賽、時間廿九秒、第一名顧禮南、第二名朱善慶、第三名薰器之、（五）二百米低欄決賽、時間三十八秒、第一名朱善慶、第二名李善良、（六）推鉛球、遠三十一尺〇七寸、第一名朱培均、第二名王旺、第三名李霄羽、（七）四百米決賽、時間一分十九秒、第一名倪良、第二名潘天才、第三名薰仰蘇、（八）擲鐵餅、遠六十三尺五寸、第一名李霄羽、（九）八百米決賽、第一唐元初、時間三分三秒、（十）跳遠、第一朱渭鎮、成績十七呎四吋、撐竿跳高、第一張季讓、成績九呎、

杭州中校籃球錦標比賽
參加者有八校之多

杭州中等學校籃球錦標比賽、業已於前月開始、地點在湖濱公衆運動場、玆將參加各隊及比賽日期列下、（一）安定與鹽務、（乙組）（三月七日）（二）工校與體專（甲）蕙蘭與自治（甲組）三月三十日、（三）一中與鹽務（乙組）三十一日上午、（四）蠶桑與自治（甲組）三十一日下午、（五）體專與蠶桑（甲組）（六）蕙蘭與工校（甲組）四月三日、（七）一中與體專（甲組）（八）工校與自治（甲組）（六日下午）（九）自治與體專（甲組）七日上午（十）安定與鹽務（乙組）（十一）一中與蠶桑　甲組　七日下午、（十二）工校與蠶桑（甲組）（十三）蕙蘭與體專（甲組）十日下午、（十四）一中與安定（乙組）（十五）蕙蘭與蠶桑（甲組）十三日下午、（十六）自治與蠶桑、甲組十七日下午、至列隊處比賽後之分數、容十七日畢後、當再詳誌、

市民衆業餘運動會開始報名
市教育局籌備之民衆業餘運動會、其運動項目爲田徑賽跳獅子、掉龍燈、賽高蹺、翻鐵槓等、曾誌前報、玆于本月十四日起、開始報名、至五月四日止、報名處在市一體育場、

市國攷推定攷試委員
上海特別市第二次國術考試籌備委員會、日前（十二日）下午二時、召集本埠各國術團體、在市一體育場開聯席會議、到三十餘團體代表五十餘人、中央國術館派列崇俊列席、由楊科長代表陳局長主席、首由主席報告開會宗旨、後因事先退席、由王壯飛代表、議決組織考試委員會案、當推定孫祿堂先生主會、評判褚民誼、孫存周、楊澄甫、葉大密、陳微明、吳鑑泉、胡樸安、朱國福、劉德生、葉良、羅叔青、傅夢生、徐文甫、馬華甫、佟忠文、趙聯和、傅秀山、監察委員蔣伯器、馬景授、翁國勛、劉叔民、章啟東、朱少沂、羅念慈、顧伯華、凌渭川、以後一切考試事宜、由推出各委員討論辦理、

五花八門
▲青年會操場之小球戰　昨日（十四日）下午三時、青年會操場有小球戰一組、爲樂球與聯雄、裁判員楊觀燦、銀角一鳴、雙方健兒、互相角逐、樂球隊球藝精良、神出鬼沒、聯雄隊亦非弱者、第以腳動太覺粗暴、球藝未免因此減色、結果樂球以六對三勝、

▲乒乓球隊戰訊　前晚本埠愚園路華華中學、與公大紗廠日人乒乓隊作友誼比賽、雙方球藝、非常精練、結果華華以四與二之比獲勝、日人本擬再作第二場之比賽、以時間已晚、未能舉行、

▲實學小球隊勝亞陸　實學中學小球隊、昨與亞陸中學作友誼賽於實塔球場、結果二對一之比、實學勝、

昨日引翔鄉之賽馬成績
▲軋雷卡色而勝九法郎
▲時間爲二分二十三秒一

昨日爲中國賽馬會之第五十八屆賽馬期、適天氣晴爽、春風和暖、草地堅硬異常、各賽成績、均稱佳好、第二次三掛得爲 Merry Monarch 曼來蒙納克所勝、時間祇一分三十一秒二、Fairy Knight 反來乃脫勝七法郎、祇一分四十七秒二、Brison 勃力生勝一哩半、亦祇三分十五秒四、最後一掛得爲二十九秒二、可見此馬近來重復進步、短路長路、耐足對付、且功夫亦屬上選、故引翔鄉大賽中、此馬仍大有希望在也、第七次 Grand Castle 軋雷卡色而勝、九法郎時間爲二分二十三秒一、較之引翔鄉最速記錄、祇差一秒一綫、第九次一哩、田上騎 Haimen 海門忽在半路看台對面、翻下馬背、適在後撬、幸未受傷、亦云險矣、第十一次掛得爲 Jingo 近各所勝、時間爲一分三十一秒、最後一掛得爲二十一秒一、上一日在上海一哩路、曾跑第三、故昨日之操勝、亦意中事也、全日成績錄後、

▲第一次六十五屆初學賽九法郎共十二匹馬起步時間二分一四秒四最後一掛得三一秒四

前五馬及在此賽騎者	負重	騎師	終點成績
（一）果而騰判兒 Golden Pearl （冷）	一四四	孫信永	勝半乘
（二）寶貝蘭 Poppydvrn （乙）	一四九	亞石利	勝二乘
（三）色不拉司蘭 Surplurland （乙）	一六〇	麥根	勝一乘
（四）巴麥拉材納 Summarization （冷）	一五四	王瑋	相距二乘
（五）反臉派雷特 Fairy Pride （甲）	一五六	顧慶璜	

（良駒落選者）（乙）恩搿具門衣扶 Engagement Eve 一五八 派金（乙）慢來買口司 Mirry Marcus 一四八 郎君

▲第二次開破求抱第賽三掛得共九匹馬起步時間一分三一秒一最後一掛得三〇秒

前五馬及在此賽騎者	負重	騎師	終點成績
（一）慢來莫拿克 Merry Menarch （平）	一五三	張應達	勝一馬頸
（二）衣來克勃衣扶 Election Eve （甲）	一六〇	海馬惟去	勝半乘
（三）白脫而門 Battlement （丙）	一六〇	海而	勝一乘
（四）安而大蒙 Old Diamond （平）	一四七	愛去柯拉沙	相距一乘
（五）生香 Sunshine （平）	一五五	恩加那沙	

（良駒落選者）（乙）石拿風 Xensphon 一五五 童振遠

▲第三次開破羅慢泥賽半哩共十三匹馬起步時間一分最後一掛得三一秒

前五馬及在此賽騎者	負重	騎師	終點成績
（一）南爵蘭 Netherland （甲）	一五二	及克	勝半乘
（二）勿拉音抱脫 Flying Boat （甲）	一五二	畢浩清	勝大半乘
（三）雷特麥克 Red Mark （冷）	一五二	亞石里	勝一乘
（四）地而儂而罷 The Wellknown Hero （冷）	一五三	葉謀卓	相距半乘
（五）開拉馬而 Kilemol （冷）	一四八	張應達	

（良駒落選者）（丙）阿托內歇浦 Attorneyship 一四九 愛去柯拉沙（乙）喬來潑令司 Jolly Prince 一四五 黃浩（乙）麥田拉 Madeira 一五三 沙各洛夫

▲第四次開破加府賽七法郎共二十四馬起步時間一分四七秒二最後一掛得三〇秒三

前五馬及在此賽騎者	負重	騎師	終點成績
（一）反臉那脫 Fairy Knight （乙）	一五二	張應達	勝大半乘
（二）阿塔去門色根 Attachment II （丙）	一五二	劉順德	勝一乘
（三）潑令司華而白脫 Prince Walbert II （甲）	一六三	畢浩清	勝一乘
（四）地搦雷根 The Dragon Hero （丙）	一五三	黃浩	相距一乘
（五）潘湯來克 Poyang Lake （平）	一五九	哈利司	

（良駒落選者）（丙）好來好克 Hollyhock 一五五 海馬惟去

▲第五次開破考老乃賽一哩半共六匹馬起步時間三分十五秒四最後一掛得二九秒二

前五馬及在此賽騎者	負重	騎師	終點成績
（一）勃立生 Brison （甲）	一五八	劉順德	勝半乘
（二）潑特羅潑令 Hydreplane （乙）	一五一	李大星	勝一馬頸
（三）潑令司臘 Princedorn （乙）	一六八	恩加那沙	勝二乘
（四）珂羅撒 Clutha （冷）	一四七	王瑋	相距一乘
（五）却明與司登 Charming Ostent （丙）	一五五	及克	

（良駒落選者）（平）慢來淪司 Merry Chance 一五八 胡會靈

▲第六次開破遠柏賽一哩一掛得共十三匹馬起步時間二分四三秒二最後一掛得二九秒二

前五馬及在此賽騎者	負重	騎師	終點成績
（一）勃脫夫而辣成 Beautiful Rush （冷）	一四三	田士	勝半乘
（二）古大麥床 Coup d Amazon （冷）	一四九	吳麟江	勝半乘
（三）地火布而磐 The Hopeful Bird （甲）	一五五	童振遠	勝一乘
（四）果而喜兒 Gold Shield （平）	一四三	黃浩	相距一乘
（五）堤爪門 Department （丙）	一五二	昆山	

（良駒落選者）（乙）克立司登臘 Christendon 一五二 恩加那沙（丙）搿論老特 Grand Lord 一五九 李大星

▲第七次開破柏末司賽九法郎共五匹馬起步時間二分二五秒最後一掛得二九秒

前五馬及在此賽騎者	負重	騎師	終點成績
（一）搿倫卡色而 Grand Castle （甲）	一六〇	那恩加沙	勝三乘
（二）地會而儂好司 The Wellknown Horse （乙）	一五三	張應達	勝四乘
（三）老爺而搦雷根 Royal Dragon （平）	一五五	李大星	勝數乘
（四）反落歇浦 Fellow Ship （平）	一六〇	劉順德	相距數乘
（五）紐拉夫 New Life （丙）	一四五	及克	

▲第八次開破凡也甲組半力賽一哩共七匹馬起步時間二分十四秒最後一掛得二九秒

前五馬及在此賽騎者	負重	騎師	終點成績
（一）浮而果 Virgo （甲）	一五五	亨特	勝小半頭
（二）賈司脫巡捕 Master Jumbo （甲）	一六〇	哈利司	勝半乘
（三）Kea （乙）	一四五	張應達	勝一乘
（四）來青而立脫 La Marguerite （甲）	一五〇	童振遠	相距一乘
（五）欒格蒂司 Pegasus （乙）	一五三	恩加那沙	

（良駒落選者）（乙）匹脫羅司 Peter Rose 一四三 台維司

▲第九次開破凡也乙組半力賽一哩共十三匹馬起步時間二分十四秒最後一掛得二九秒

前五馬及在此賽騎者	負重	騎師	終點成績
（一）楊好司門 Young Horseman （甲）	一四五	劉順德	勝小半頭
（二）孜丘來潑雷 Manchurian Plain	一四六	吳麟江	勝半乘
（三）慢來潑雷 Merry Play （乙）	一四四	張應達	勝一乘
（四）好具泡具 Hodge Podge （丙）	一四六	恩加那沙	相距二乘
（五）卡兌 Cat	一四一	愛去柯立沙	

▲第十次開破[illegible]賽一哩共八匹馬起步時間二分[illegible]最後一掛得[illegible]

前五馬及在此賽騎者	負重	騎師	終點成績
（一）勃郎司東 Brownstone （乙）	一六〇	亨特生	勝小半頭
（二）英定康 Indian Corn （甲）	一六六	李大星	勝半乘
（三）亞而卡色而 Old Caette （冷）	一五二	葉謀卓	勝一乘
（四）河南 Honan （丙）	一五二	童振遠	相距二乘
（五）考雷具司 Courageous （平）	一五五	黃浩	

（良駒落選者）（丙）搿文門 Gouverment 一四八 劉順德

▲第十一次開破麥拍賽三掛得共九匹馬起步時間一分三一秒一最後一掛得三一秒

前五馬及在此賽騎者	負重	騎師	終點成績
（一）琴歌 Jingo （平）	一五二	恩加那沙	勝小半頭
（二）天宮 Tien Koong （乙）	一五五	李大星	勝一乘半
（三）慢來巧浦 Merry Clap （平）	一五七	胡會靈	勝一乘
（四）密克司特勃而 Mixed Double （丙）	一六〇	畢浩清	相距一乘
（五）派山具末南 Passage Money （甲）	一六〇	海馬惟去	

▲第十二次開破及爲而賽一哩一掛得共九匹馬起步時間二分四一秒一最後一掛得二九秒四

前五馬及在此賽騎者	負重	騎師	終點成績
（一）色勃亞司脫立而 Sub Astral （乙）	一四九	李大星	勝一乘半
（二）皮而謀慶脫 Bill Merchant （丙）	一四五	胡會靈	勝四乘
（三）開司東 Keystone （甲）	一四七	昆山	勝一乘
（四）而帶亞夫浙江 Star of Chekiang	一五〇	海馬惟去	相距四乘
（五）品亞泥 Peony （甲）	一五七	吳麟江	

戲劇

小翠花　（竹）
翠花之在日、頑笑、狀淫蕩、雖田桂鳳路三寶不是過、嗣與荀慧生雜瑜亮、嗣慧生嗓復、改唱青衣、花旦一角、不常唱、雖聲譽日起、究非桑擅、翠花則因嗓子關係、未能趨時、而仍貼界獨步一時矣、此次隨小雲南游、頗時重、近小雲病嗓、暫告輟演、翠花連夕演其拿手傑作、支持殘局、尙吾人愛聽老戲者之良機也、

翠花近影

龍翔鳳舞之大同票房　（昭綬）
月之初一日、名票吳逸鶴君之妹鳳玉女士、于歸田四維君、大同票房同人、咸乎五馬路復興園演劇慶賀、懇亦賀客、爰記其盛、

▲鳳歸鶴先舞　逸鶴以鳳妹于歸、既承大同同社諸友賞會、因亦自告奮勇、先唱鐵蓮戲、夜打鳳凰山、飾薛禮、槍法純熟、扮相英武、甫出場、采聲與掌聲大起、蓋華以鳳正于歸、而鶴已先舞矣、

▲夫唱婦隨聽　王雪鷺君與新夫人結婚已一年、伉儷情篤、于有堂會、婦妻嘗欣然偕往、是夕、雪鷺演天雷州、飾秦瓊、「店主、帶過了、黃驃馬」一段西皮慢板、沉着有味、其嬬妻正坐台前、與諸女友凝神而諦聽焉、

▲顧你緊到底　吳曉秋（飾鳳姐）費一清（飾正德）二君演遊龍戲鳳、唱做皆佳、當正德帝念至「大姐、你要緊緊到底」、一時衆人聞之、皆以此語戲謔新郎新婦也、

▲林西河初試啼放　林西河君入大同數月、尙未登台一試、是日與張均澤君（飾曹操）合演捉放曹、初次登場、功架尙不弱、

▲王意青從此不唱　王意青君習劇數年、扮相婀娜、擧止婀娜、唱腔婉轉、做表細膩、大同同人、多以梅蘭芳稱之、故每有堂會、多欲邀其登台、維王家庭甚專制、此次加入、勉徇友請、此後將不復登台、

▲汾河灣珠聯璧合　該社重要份子徐星晨孫鈞卿二君、合演汾河灣、星晨去柳氏、做表體貼入微、音調幽婉動耳、鈞卿飾薛仁貴、功架老練、擧止自如、二君固亦票友中之佼佼者、合演是劇、可謂珠聯璧合矣、

▲連環套旗鼓相當　劍龍與劉從俠二君合演連環套、劍龍去黃天霸、英雄氣概、活現台上、劉寶爾墩、從俠飾、對言一場、彼此問答如流、可許旗鼓相當也、

趙梅伯爲高亭公司唱片
高亭唱片公司、[illegible]專家朱[illegible]收音、特請趙梅伯君擔任西洋名曲唱片、趙君爲滬江大學美術專門學校音樂教授、及上海音樂會組織部主任、聲樂科主任、擅長音樂、尤精歌唱、中國音樂家之歌西洋曲者、要推趙君爲巨擘云、

趙梅伯君　（王開攝）

西人馬戲班蒞滬表演
昨日午後四時、由外洋非洲搭輪來滬之馬戲班西人四十餘人、攜有灰白象三頭、及獅熊虎馬等獸、共計數十頭、遂即僱車運送至法租界愛多亞路坟山路附近之大空地上安置、其他演員、假聖母院路梵王宮飯店下榻、訂定於本月十六號起、開演馬戲云、

電影

俄國大魔術家在[illegible]獻藝
俄國大魔術家冷志博士、歷年周遊世界、卓著盛名、向有「魔術之王」之稱、其小套魔術、手法乾淨、不同凡俗、而大套魔術則有人變骷髏美女隱身兒童失蹤等諸奇蹟、尤神秘不可思議、其女助手蘭娜女士、亦頗有本領、人稱「鬼婦人」、二人現已來滬、自星期日起在大光明登台獻藝、二三日後、即須他往、該院除冷博士表演魔術外、更佐以華麗偉大之戰事影片一種、係述法皇拿破崙出征西班牙之故事、軍士等在圍城中好整以暇、司令與少年官敵人、共愛一女子、調情娛樂、偏極浪漫、卒之兵臨城下、一蹶不振、情節曲折有味、加以壯麗之背景、華美之服裝、更覺生色不少、該院爲優待觀衆計、並不加價云、

明星歡迎攝影師黃宗沾
東粵黃宗沾君、幼年赴美、習攝影術、蜚聲於好萊塢電影界、爲吾國旅美唯一之電影人才、其成功之作品、已有多種、凡吾國癖嗜電影之士女、莫不知有黃君其人、此次眷念故國、萬里歸來、道出滬濱、遊蹤少駐、明星公司特於今日下午一時開會歡迎、屆時黃君必有一番偉論、饗吾與會之人士也、

海上影訊
▲「女海盜」一片中之三個女主角　大中華百合公司最新出品、鄭基鐸導演之「女海盜」、係一俠義尚武奇情之片、男主角即由鄭君兼飾、女主角則有三人、由鄭一松莊嫣娜林美如等分任、鄭飾女海盜、剛健婀娜、氣概不凡、儼然海盜身份、而擧止放蕩、不拘細節、亦極能表現其豪邁之個性、莊飾女教師、爛熳天眞、活潑可喜、雖係新進、而咋舌表演甚老到、實後起之秀也、林飾少女新月、豐神流利、體態輕盈、手抱琵琶、曼撥臨絃時、一種婉娜動人之態、描摹極爲逼眞、而三人分工合作、尤有相得益彰之妙也、

▲世界今日開映「荒塔奇俠」　閘北寶興路青雲路轉角、世界大戲院、即日起、日夜開映金龍影片公司最新名貴出品「荒塔奇俠」、是片由洪濟導演、其導演技術及佈景服裝諸端、較其他片尤佳、片中並有火景一幕、驚心駭目、僅在本埠開映七日夜、每場座滿、一時轟動滬上、今由世界大戲院開映、定能轟動遐邇云、

我用嬰孩自己藥片

已曾救治無數小兒之生命矣

父母愛子人情所同推己及人愛心斯廣此所以好善人家每備嬰孩自己藥片於家中藉以利人利己也江西應家门振興祥經理龔克勝君近嘗致書敝局云「鄙人前購嬰孩自己藥片甚有效頃因友人吳襟三君小孩肚痛嘔吐腹瀉發熱各藥無効予給以嬰孩自己藥片八粒服後諸症悉愈鄙人備此藥片于家中眞已救治無數小兒之生命矣其功難盡述也」

嬰孩自己藥片純潔和平凡由腸胃失序而起之各種之小兒病莫不奏効如神是眞利己利人者不可不備之家庭聖藥也

定價每一瓶六角　六瓶三元

遠東總發行韋廉士醫生藥局　上海江西路六十號

各埠藥房均有出售或直向本局郵購郵力在內郵票收用　（七）

民以食爲天而嬰孩之食物尤關於人體終生往往有因幼時奶水不足至壯歲孱弱不振者

一號代乳粉　二號代乳粉　三號代乳粉

各大藥房各大商店均有出售

愛蘭百利代乳粉經精密之化驗確與最强健之母乳無異且分有一二三號三種按小兒之年齒依法喂哺無有不健全紲壯活潑伶敏者

滸墅關蠶種製造場秋種出售

本場在江蘇吳縣滸墅關建築最新蠶室聘請專門技師用科學方法專製各種改良春蠶種及秋蠶種銷售各地成效卓著茲出定人工孵化秋蠶種定價每張大洋一元一角種欵於定種時先收一半取種時再收一半如購種在百張以上者種價減收一成以示優待各種蠶種詳細價目函索即寄

中華民國十八年四月十五日

欠大學教授的債

夫凡

大學教授，是何等崇高的一個頭銜。我們對於大學教授總存着相當的敬仰，因爲他道德文章都高人一等，終日孜孜兀兀，惟眞理的探討是務，私利虛榮，概置度外。

我們敬仰大學教授，其實還不單是因爲他的道德文章高人一等；實在的，我們人類欠大學教授的債，盈千累萬，眞也不知何時纔可以還淸。近代科學上一切驚人的成功，造成者不是商家，不是工程師，更不是擁有機器的廠主；而是坐冷板櫈的大學教授。美國普賓Pupin教授最近在某雜誌上發表一篇文章，說是二百年來文化的日昌，皆由於大學教授們智識上的建樹。例如，二百年前劍橋大學教授牛頓始創新的科學，繼之者，格雷有電動的研究，富闌克林有光力之闡明，而後產生今日五花八門的電氣世界，給我們人類享受。可見大學教授自身，生活雖然淸苦，食前方丈，侍妾數百人的豪富生活，遠非大學教授所能想望；然而在精神上却是坐擁皐比的大債主。

不過返觀我國，有幾位大學教授是彀做債主的呢？說也慚愧，我們的大學教授，除極少數外，大都靈肉兩窮，還做不起債主。

▽布加利亞國王求婚史

撫桐

布加利亞是巴爾幹的一個小國，他的國王布里士，現年已三十五歲，而后座虛懸，中宮尙未主持之人。布里士的至今未娶，並不是抱着獨身主義，也並非因爲他沒有心上人兒。其實他在一九二六年時，已經鍾情于意大利皇的三公主姬佛娜。却因宗教上的關係，姻事發生波折。在萬三年，好夢猶未能圓。最近布里士已親往羅馬，打破婚姻方面的障礙，而與姬佛娜公主訂諧白首之盟。現在將他的求婚小史，略紀如下。

▲二十四歲繼承皇位　按布加利亞的前皇斐狄南，於一九一八年十月退位，即由布里士入承大統。其時布里士尙祇有二十四歲，驟登大寶，又值戰後喪敗之餘，日理萬幾，當然無暇顧及婚姻的事情。

▲俄皇幼女曾與訂婚　布里士爲俄前皇的敎子，受洗禮時由俄皇代取敎名。在歐戰未發生以前，曾與俄皇最幼的公主安娜史丹西非正式訂婚，俄皇對於布里士也深爲喜愛，一再請他到聖彼得堡和其夫去，並敎他統率一個衛兵團。

▲歐戰發生全局盡變　既而歐戰發生，布加利亞加入德奧方面，與協約國爲敵。後來俄國革命，俄皇室全家遇害，布里士與安娜史丹西的姻事，當然已不成問題。而布他即位後的最初數年，亦因百政待舉，無暇及此。當時國勢阽危，干位岌岌不保，反對黨且屢圖危害他的生命。最後一次，竟謀炸毀蘇菲亞大禮拜堂，當時政界要人之死於非命者不下數十人。布里士，作送友人之喪，遲到數秒鐘，遂得免於此難，眞可算是萬幸了。

▲勤政愛民全國擁戴　布里士遇險，鎭定如常，毫不驚慌失措，他辦理政治亦極有條理，撫循創痍，力謀建設，國勢遂能逐漸安定。他的爲人，不好繁文縟節，起居生活，頗爲簡單，可算得一個平民主義的國王。因此漸得國內農民的信任。布加利亞本來是以農業立國的，國內差不多完全是農民。軍隊方面，也極擁戴着布里士。

▲宮闈寂寞惟姊作伴　他美中不足的，就是年逾三十，尙未有人正位中宮，以致蘇菲亞宮闈之內，寂寞異常，祇有他的姊氏歐杜克西公主和他作伴。歐杜克西乎今還是一個處女，她因愛弟心切，所以向她求婚的人，雖然不知多少，她竟一概拒絕，情願姊弟兩人在蘇菲亞宮中，同度那孤寂的生活。

▲母黨介紹識意公主　布里士在一九二六年，方與意大利皇的三公主姬佛娜相見，這並非是一件偶然的事情，因爲各國皇室，對於婚姻方面，至今仍然恪守禮節，與中古時代相同。布里士因爲年逾而立，不得不作嗣續之想，乃由他的一個母黨之親，以月老自任。這人本是意大利皇族之一，遂由他設法介紹，使布里士與姬佛娜公主會晤。

▲一見如故兩相愛悅　他們一見之下，頗覺情投意合。布里士的人品學問，本來不差，會說十幾國的語言，他的意大利話，也說得圓轉如意。又善於開駛汽車，在崎嶇不平的道路之上，行駛如飛。偶然損壞，也能自己修理。所以姬佛娜公主的芳心中，早已深印着布里士的小影；而布里士於遇見姬佛娜公主以後，也覺得傾倒備至，大有非姬佛娜不娶之概。

▲意皇意后贊成姻事　但他們倆的愛情雖濃，却有極大障礙，橫梗在中間。意皇意后，對於兩人的婚姻，並不反對，意首相墨索里尼的計劃，和布加利有關係的很多，所以對於兩國聯姻，也很贊成。他們婚事的障礙，却完全在敎會方面。

▲敎會作梗好事難成　布利士和他的人民相同，奉的是希臘正敎，而姬佛娜宮主則係羅馬敎徒。兩人結婚的時候，布國敎會方面，當然要求按照希臘正敎的禮節；所生的子女，也須信仰希臘正敎。但羅馬敎會對於此項要求，不免猶豫，敎皇對於此種混合的婚姻，幸多不加反對，却不能允許他們用希臘正敎的禮節結婚，更不能承認他們所生的子女，信仰希臘正敎。布利士與他未來的岳父都沒有方法解決這一東困難，就是墨索里尼，也覺得無法可想。布里士曾兩次到意大利，向姬佛娜公主正式求婚，但因這一層障礙未除，終於不得要領，廢然而還。

▲親赴羅馬晉謁敎皇　轉瞬兩年已過，婚事依然停頓，有關係各方面雖然都希望他們一對有情人終成眷屬，但是敎會方面，却固執如故。布里士在數月以前，特派他的摯友前任陸軍總長伏柯夫將軍爲駐京公使，伏氏和墨索里尼也很接近，希望藉他們兩人的居間，完成這一椿姻事。最近布里士又偕同他的姊氏歐杜克西公主親赴羅馬，大約將面謁敎皇，希望能得到一個圓滿的解決。他的成功與否，尙難預料，一般人雖多希望他如願以償，但以形勢推測，恐不免於失敗。到那時，除非布里士自備終身不娶，否則惟有別尋佳偶了。

兩年

（八十一）印象

穆羅茶著

著名畫家陳先生，從無論那一個方面看出來，總是一位甚爲完全的藝術家。他平日不大同人來往，常常獨自一個人很嚴肅的坐在畫室裡面，專心工作。這一種孜孜不倦的研究精神，以及從不與聞外事的態度，的確是很使我非常的欽佩。二月二十日，就是章如山請我同着易春田在德大牛肉莊吃牛肉的後一天，上半天我將要出門去的時候，陳先生忽然差人送了一封信來。一看之下，原來是他約我到南京路大東酒樓裡面去晚餐，時間就是當天傍晚的七點鐘。我對着來人說：——曉得了，一定來！

午後三點鐘，我獨自一個人到奧迪安戲院裡面去看了一齣甚爲滿意的電影。六點半鐘光景，我如約前往。陳先生已經到了，其餘好幾位都是我一向所熟識着的老朋友。只有幾位東洋人，還沒有認識。陳先生於是介紹着說：——這位是日本名畫家有島先生！這位是有島夫人！這位是有島小姐！這位是原小姐！他們都是路過上海，從巴黎回來，到日本去的。我都招呼過了！中國人方面，我雖然個個都認識，不過其中交情頗有深淺而已。同着我常常在一起的，只有如山春田兩位。女客除去了莊佩蘭小姐之外，還有一位異常美麗的關小姐，也是一位名畫家。座談的用語是法國話同着日本話兩種。關於這兩種語言，我連一種也都不上，只好呆若木雞的坐着。幸虧有島先生同着別的日本人一樣，很歡喜在大庭廣衆的人堆裡面來演說一番。因此形勢一變，只有有島先生滔滔不絕的演說辭同着陳先生逐段的翻譯了。大家都很滿意的坐着聽着吃着。有島先生的演說辭是：印象派。

第二天，我們大家都到了如山的家裡。時間是下午三點多鐘，在那裡有一個甚爲富麗的茶話會。一個大客廳裡面，佈置得比平常時候格外的精究，到處是一個個的沙發，西面角上靠着窗口的所在擺着一座平檯式的大鋼琴。我們大家在略進茶點之後，陳先生就向着原小姐說：——您怎樣？在鋼琴上彈一首給我們聽聽如何？原小姐現在巴黎是一位數一數二的鋼琴家。她沒有推辭，就在鋼琴上彈了一首許貝德所作的奏鳴曲。以後我們大家就盡歡而散。有島先生的一家直到深夜半夜才去上船。

▼離婚的原因

法律學校的教授「離婚的主要原因是甚麼？」

頭腦極清晰（？）的女生「是結婚」

建英

▽戀愛仲介所

玲魂

戀愛是一種自然的結合，絕不容第三者參與其間，有之就不免有點不自然了。昨晤新自東國歸來友人鄭君，謂東京有四葉俱樂部，宗旨在爲兩性介紹戀愛，頗堪發噱，因錄寄本光。

▲四葉俱樂部的緣起　近年以來，僅東京一隅，因戀愛失敗而自殺者日有所聞，大概因爲年青人愛欲正熾之時，急不暇擇，冒焉跑上戀愛之途，乃相愛未久，非是他方別有所遇，就是她方另有所愛，任何一方的失敗者，恒輕視性命，實行自殺。其原因大概是未經審愼周詳，有適當時間的結果。好事者乃組織四葉俱樂部。

▲四葉俱樂部的宣言　該部成立以後，曾發出一篇長有數千言之宣言。鄭君未能盡記，只告訴記者以宣言末了的幾句韻語：「嗟我昆弟姊妹兮，曷覓爾之愛。天下之大兮，牛而知愛斯爲貴。無莊嚴甜蜜之愛兮，人生眞樂將安在。彼錯愛而輕生兮，復何多兮焉求。爲爾介紹甜蜜之愛兮，認識爾人生之眞流。」

▲四葉俱樂部的介紹　該部發行一種月刊，名爲四葉雜誌，月出一冊，售價一金。雜誌內容都是記載關於兩性戀愛的文章。凡求愛的人們，先須繳納入會費一金，方得爲四葉會員。凡會員均須定閱雜誌，然後將本人的經歷和所要求對方的條件，詳細開列。經適當的時間，得到相當的對方者之時，乃指定處所，通知兩方幽會。經兩方詳細談判交換意見，倘雙方都認合意的，然後通知該介紹所，方可同居，倘不去通知，經他們查出，聽說要嚴厲處分的。

該俱樂部似乎近於營業，青年男女會員已達數千人，每月收入，很爲可觀。現在東京警察廳十分注意。鄭君謂在他歸國之前幾日，警廳當局將派員前往監視呢。

▽爲了接吻不讀書

知幾

滬東某大學，男女同學已經七八年了。向來校風非常的良，學校當局，對於男女間，規矩嚴緊得很；所以滬上閨閫無不願往該校肄業。近數年來，女生大增，學校對於男女社交，亦稍取寬大態度。該校男女同學之已成侶伴者，已有四對。新近又加了一對。聞他們倆發生關係之迅速，已打破從來紀錄。他祇費了三天，就成工了。前星期某日晚，這位男的到女生宿舍會客室去訪她的時候，居然實行起接吻禮來。不料被另外一位看見了。後來這位女的覺到不好意思，就哭起來了。於是那位第三者也極力的爲她們守秘密。不過說也奇怪，這件事情已經被全校同學曉得了。有時在課堂裡黑板上大書「接吻啊！眞有趣味，大家來接吻啊！」等字樣。那位女同學，因爲不願被人尋開心，所以已經決定離開了學校，想必這場笑話也就此告一斷落了。

▽洪秀全遺墨發現

順良

松江城內集古齋裱店主朱某，工詩善畫，精鑑別。前日淸晨，有一販舊貨者，偶至該店門首，釋擔小憩。某見其擔中置有破舊書畫多件，一時好奇心動，取一而觀，則爲洪秀全之遺墨，筆力蒼勁，確非贋鼎。中有題壁詩五言一首詩云：「黃金若糞土，肝胆硬如鐵，策馬渡懸崖，彎弓射明月，人頭作酒杯，飲盡仇讐血。」慷慨激昂，具見英雄本色。朱某愛不忍釋，以五元購下，囑裱工用統綾裱就珍藏。後爲邑紳徐某所知，急踵門求朱脫讓，朱以碍於面情，未忍峻拒，卒以百金割愛云。

▽介紹「良辰」

「良辰」爲杭州民國日報星期增刊，內多新穎幽默之作，舉凡名流珍聞，閨閣軼事，以至男女脾性，衣著，上下古今，無所不談，都十萬言，彙爲一冊，印刷精良，裝璜美麗，定價大洋四角，本埠四馬路現代書局及北四川路良友公司均有代售，特此介紹。編者

馬仙姑（下）

羅拔高

我們到了江灣車站，就改乘兩輛人力車。人力車夫很熟識那條路的，就走在小路上，彎彎曲曲經過許多市房，許多荒畦，等到他們停步不走了，那「馬孝女祠」四個金字就赫然在目。大門口兩旁還有一副對子，是：

「輿東讀書女，北宮嬰兒，並傳不朽，任春雨梨花，秋風梧葉，何處銷魂。」

至是，我才知道大名鼎鼎的馬仙姑就是死了多時的馬孝女。我們得進神廳，矮闊祇有一盞長明燈點着，偶像，神桌，鐘鼓，拜墊和一切應有的陳設而外，還點綴着一個老尼姑在廳旁閉目念經。F女士對於這裡是很熟識的，兩三步就闖進廚房裡喚那正在炊飯的少婦人，那少婦人便笑嘻嘻地丟了工作替她去喚一個老媽子。老媽子出來了，F女士就燃香點燭，誠心膜拜。却時時臉泛紅霞，偷覷着我，我佯作不見，左右瞻顧，竟然見到屏風上有了這麼一張通告式的黃紙兒：

「本菴乃清靜焚修之所，非僧尼菴觀可比！在菴女衆都是童貞，一意參禪，以期徹悟；惟近有無知男女，昌言洞有種種神異，終日喧擾，殊與我佛宗旨相悖。爰將後院暫行隔斷，以避塵囂。」

所謂洞，那當然是我上面所說的寶塔的洞，洞裡的種種神異，原來是由於無知男女所倡言的。然而始作俑者，眞是不可思議呢！這眞害了我們的廣東女人！但「照寶塔」這個名詞，已成爲住在上海的廣東婦女們的口頭禪了。

F女士拜完那一排偶像，便羞笑而起，拿着一束燃着的香，帶我到樓上去。樓上的偶像都是金碧輝煌的，完全是封神傳裡所說的一班。忽的有個女尼從窗口跨進來，要是我不曾見着她，必以爲是馬仙姑從天而降了。F女士把香插完，又帶我到樓下去。我這時完全處於被動的地位，很像一個機械的人。

老媽子在樓下的神廳裡等待着。F女士對於這一層很有見識，即從錢袋裡拿出兩塊大洋來：

——上香油！

——上香油麼？

老媽子注視着那兩塊洋，說着，從廚房裡拿出油瓶來，放下長明燈，把油加了大約有一小酒杯子。便笑對F女士說請坐用茶，却老是站在神座之前不倒茶去。F女士也笑答着：「無須了，我們要趕早歸家。」說完，便和走出大門，坐在人力車的上面。

——馬仙姑原來就是馬孝女啊，我一向都不曉得。

——是呢，很有靈績的；可是我不曾發覺到罷了。

——那你怎知道有靈績的呢？

——人們都這樣說的，但我眞不知道靈績在那兒？

——這樣，你又來幹甚麽啊？

——也不過是完了一件事而已，不然，母親就老不安心呢！

——哦，原來這樣，那你該來了。

我們對話之後，我就把那通告細念一回，覺得「在菴女衆，都是童貞，」這兩句話有點不對，因爲我們出門的時候，有個老頭兒打廚房的門角裡張出頭來。我便問F女士：

——菴裡的人，眞的都是童貞嗎？

——是的，她們都是從小出家，就是穿着俗裝的，也是一意參禪，以期悟徹。

——那末，剛從門角裡張出頭來的那個老頭兒，想也是貞童罷。

F女士笑而不答，我恍然道：

——不錯，他一定是廟祝啊！

我們到了江灣車站，恰巧公共汽車也來，我便扶F女士登車。那時，天容黯淡，白日無蹤，細雨絲絲，正送我們歸去。

▽轟動福州之姑嫂拜堂案

黃昌仁

凡讀今古奇觀者，似猶能憶書中載有一段風流奇情之姑伴嫂眠案，不意竟有如此相似之姑嫂拜堂案發生，一時哄動全城，街談巷議，茶寮酒肆，無不以爲助談。茲將是案內情，一一錄之，以餉吾青光閱者。

福州東關外，有一小鄉名浦東，鄉中有農民鄭有光者，生一子一女，子名伊乞，年逾及冠，已訂聘隔鄉陳家女年纔及笄，幼許張日民之子爲妻。去歲臘月，鄭乃因子已長，特派冰人往陳家擇期迎娶，陳妻以丈夫早年棄世，無男兒女，意將丈夫所遺，以三分之一，作女嫁妝，即允所請，並擇今年正月念日爲吉期。鄭夫婦聞訊大爲欣喜，及期鄭子猝卒，鄭夫婦大驚，因欲得女妝奩，暫不張聲，亦禁哭泣，移屍後室，以己女權作新郎。未幾綵輿臨門，行禮既畢，新娘隱約之間，有啼哭聲甚慘，並隣兒大呼姑嫂拜堂者，大疑，暗詢伴婦，婦不言，亂以他語，遂更疑，惟不敢再問。既而新郎入，與伴婦路談數語即退，陳女細察其言語行動，殊類男子，欲再詢伴婦，一時因羞心太重，不便啟口，只得聽之而已。夜深賀客盡散，伴婦亦退去，陳女佯安寢，及魚躍三更，猶未見新郎入房，靜聽室外，有婦女哭泣聲及嘈雜聲，心有所覺，急披衣而起，喚伴婦至房，嚴詞詰之，伴婦知不能隱，盡暴而告，女大怒，欲奪門而出，後爲鄭夫婦所阻。翌日女母聞耗，糾集鄉中健者數十人，大興問罪之師，欲奪女回，豈知鄭家訊息靈通，大加戒備，來者見無路可入，只得退回。陳女憤恨塡膺，自怨命薄，因思名譽既裂，難以爲人，追前思後，唯有一死，了此殘生，當夜投環而死。鄭氏夫婦以大禍臨頭，自知難免，寅夜挈女潛逃，現陳母具狀地方廳控告鄭氏夫婦云。

▽兆豐公園的比較

菲菲

雖然摸摸袋裡沒有銅元，因爲春光眞姣艷得可愛，使人會懶洋洋地軟下來，似乎有些不忍辜負此大好春光。只有難爲兩條腿，步行到極司非而公園游玩。這幾天的游人來得多，園景來得美。此一游也，我的腦海就刻着下列比較印象。

㈠中西孩童的比較　金黃色的頭髮，白嫩的肌肉。他們穿着合身而輕絨的短衣，或者是漂亮的顏色，悅目的服裝，人人有一個玩具，如小脚踏車，帆船，輪船，皮球，槍砲等，玩得很有趣。我們貴國的孩童，中午的天氣，還要穿上厚厚的棉袍，唯恐凍壞，走起路來蹣跚。而孔總不十分清爽，一種玩具也沒有。於是不得已往河浜水邊，大捉其蝌蚪來玩，弄得滿身泥污。

㈡中西小姐的比較　她們坐在綠蔭下，縱談縱笑，還做出各種游戲，如捉迷藏等類，快樂得說不出。我們貴國呢，長長的腦後秀髮，瀟灑而細長眉毛，殷紅的血脣，不平衡的曲線，斯文的步伐，不自然的談笑。如不這樣做作，唯恐有人說她們騷蕩淫妖。

從這小小幾點，也可以看出中外特殊的不同了。

▼更正　昨日「馬仙姑」一文，作者爲羅拔高先生，誤刋羅枝高，特此更正。

教授俄語　茲有西人教授英德法俄各國語言能於短時間速成●地址本埠法租界聖母院路二十二號（霞飛路附近）Tracey Terrace 電話三四八一八號

遷移大廉價大贈品　購衛生藥品橡皮用具等再贈廠雀牌全副

媒的性介　金剛粉　此粉剛勁健强合和度中有轉弱爲强之功每盒一元雙料洋一元五角

媚之祖　黃慧如照片

避孕片　凡生育過密之婦人用此片功能立即停孕且異常安全

保育靈

上海五馬路廣西路東首平望街口　愛立司西藥總行啟

上海縣註冊●農商部給獎　痔　●一服斷根●　本所治男婦化痔神丸及新治痔瘡根散　（鎭江）吳家弄蔣如春（揚州）敎場街大中（汕頭）永平路南華藥室（分銷處）漢口南京路同仁西藥所　電話北三四七八

疑團　黃慧如到底怎樣了？黃慧如的死，死得好奇怪啊！社會上一般人，對於這件案子，疑神疑鬼，難以解決，本書作者，暗中祕密調查，得其眞相，公開宣佈，編成了這部：黃慧如猝死眞相：

關心黃陸案者人人不可不讀

●書中披露

猝死的眞相？死時的內幕！慧如現在的景況！黃慧如現在對於陸根榮的態度！陸根榮現在對於黃慧如的態度！黃慧如的人格！黃宅的祕密！黃慧如的行蹤！黃慧如的婚姻！

每冊實售大洋一角　外埠函購寄費加一　郵票通用隨書附送　小陸根榮小像一幀　黃慧如之近影一幀

上海棋盤街交通路　民治書店代售

止帶仙丹（二金新標）　婦女無論赤白帶下久必腰酸腿軟百病叢生子宮寒冷不受孕此丹善固元神而補氣血　每盒一元雙料二元外埠函購寄費加一郵票通用　上海寧波路同仁西藥所

最香艷最浪漫的長篇社會小說　舞場現形記　●●●●五版出書●●●●　香艷處不亞「西廂」「紅樓」　浪漫處勝過「性史」「性藝」

本書作者張蝶侶先生，用最近上海舞場中的舞女，舞客，寫出一般的文學生，女學生，太太，小姐，大少爺，紅舞女，男學生，白相公，赤裸裸的寫出來。書中有：

大旅館中暗渡陳倉　小房子中的性生活　姨太太倒貼小白臉　大小姐住醫院墮胎　男女學生白晝宣淫　親生兄妹亂倫通姦　老子斬鹹肉逢親女　相公開後門會淫

種種上海社會從未見過的怪現狀。發行一時，已銷去二萬八千冊。●注意　本書現經當局諭令凡未滿十六歲之童子不准閱覽故兒童恕不發售乞諒

●經售處　羣衆圖書公司　上海四馬路望平街東首　●函購處　蝴蝶書店　上海克明路丁興里

蝴蝶書店誌歉

蝴蝶書店闢謠

舞場現形記發現僞書

律師任受蝴蝶書店常年法律顧問

家庭工業　製造講義彙編　再版出版　●內容●　靜安工藝社

EMBASSY 夏令配克影戲院

靜安寺路卡德路 電話西一四〇七

中國獨家開的富托風有聲電影之影戲院

今天下午二時半 五時半 夜九時一刻 開映三次

(聽得到)富托風有聲電影(看得見)

風流船長

另添有聲笑劇兩大本

(繪聲繪影)特加映百代有聲新聞片(曠世奇觀)

APOLLO 愛普廬影戲院

今午三時 五時半 夜九時一刻 三次

應各界要求今日再映一天不再續映

全世界著名最偉大之滑稽明星

(特別選映羅氏三大名片)

台維司 泡洛 黛妮兒 三大明星合作

風流水手 打倒情敵 擁護愛人

全新拷貝 價目 第一次 第二三次 樓上一元二角 一元五角 樓下七角 九角 中女說明

明日起特聘

新自南洋群島到申在滬第一次表演

夏威夷歌舞團

全班男女十餘人表演南洋各種歌舞

每場特別加添

大明星・傑克墨豪・愛麗斯戴大傑作

紐約黃金世界實事滑稽鉅片

發橫財

PEACOCK ORIENT 孔雀東華戲院

法租界霞飛路四百八十六號 今午五時半 今夜九時一刻開映

高黛兒女士主演熱情奇片

紅顏碧血

優待各界 (日)樓下小洋六角 樓上小洋八角 (夜)樓下小洋八角 樓上一元 價目照舊

EASTERN THEATRE 東海戲院

東西華德路茂海路口十一號 中國獨家裝配拍納通音樂電影之影戲院

(日戲)三點鐘起 (夜戲)七點起九點一刻起

(聽得到)拍納通音樂電影(看得見)

美豔明星安娜邱泥兒孫主演

消防隊

前次在申開映曾轟動全滬 片中特加華文說明

價目最廉 樓下小孩三角 樓上小孩四角 六角 小孩三角 日夜一律

卡爾登・光陸

今天日夜同時開映(日)三點 五點半 夜九點一刻

全世界最神秘最偉大之唯一作品

科學[illegible]

北京大戲院

北京路貴州路口 電話中央七一四〇

星期日一二三開映 日戲三時 五時半 夜戲九時一刻

韋廉海士傑作香豔勇武名片

哈佛健兒

述美國哈佛大學男女學生之生活

哈佛大學與耶魯大學賽球中之情史

價目 日戲正廳小洋三角 樓廳小洋六角 花樓大洋一元 夜戲正廳小洋四角 樓廳小洋八角 花樓小洋九角

奧迪安大戲院

今天日夜開映

前電影皇后

波賴尼格萊女士改變作風後的

第一愛情傑作

情場黑幕

時間 下午三時 五時半 九時一刻 價目照舊

上海大戲院

北四川路老靶子路北 電話北三四二一

今天日夜開映 日戲三時 五時半 夜戲九時一刻

曼琳黛絲維主演浪漫愛情佳片

蒂莉情史

價目 日戲 樓下一律小洋四角 樓上小洋六角 大洋一元 夜戲 樓下一律小洋六角 樓上大洋一元 一元半

大光明影戲院

今日三時 五時半 九時一刻開映

法國拿破崙時代華麗偉大之戰事巨片

浪漫軍人

每場外加

歐洲魔術之王俄國第一大魔術家

冷志博士

與(鬼婦人)蘭娜女士合演

大小套新奇魔術

優待觀眾 並不加價

大世界鴻禧堂紹興文戲

趙鄭張丁支白干李琴俞

雲夢雪小維玉佩桂素存

峯姣芳永梅卿芳娥喜

日 刺心卷 夜 玉蜻蜓四本 廷

電影院

中央大戲院 院在六馬路口跑馬廳 電話中央二五五三號

日戲三點 五點半 夜戲九點一刻 三次

日戲四角 五角 八角 夜戲五角 六角 九角

最新武俠片 新人影片公司出品 任矜蘋導演 任潮軍主演

小俠客

較好之任潮軍小偵探前更主演

新中央大戲院 院址在北四川路海寧路 電話二二二三號

(日戲)三點鐘起 (夜戲)八點半起 二次

日戲三角 四角 六角 夜戲四角 五角 八角

友聯影片公司出品 最近著名哀艷片

全部九曲樓

十九大本 一次映完

恩派亞戲院 法租界霞飛路八仙橋 每逢星期三星期日換片

日戲三點鐘 五點半起 夜戲九點一刻 三次

樓下二角 三角 樓上四角 六角 日夜一律

今天開映 新人公司武俠巨片 唯一

孝子勇

加映 黃慧如真面目

卡德大戲院 院址在卡德路 每逢星期三星期日換片

日戲三點起 夜戲七點 九點起 三次

樓下二角 三角 樓上四角 幼童減半

明星影片公司最近著名滑稽諷世影片

離婚

胡蝶 龔稼農主演

萬國大戲院 院在虹口大源 每逢星期三星期日換片

日戲三點起 夜戲七點 九點起 三次

價目 樓下二角 樓上三角

明星影片公司奇情長片 武俠

紅蓮寺三集

張石川導演 十餘明星主演

世界大戲院 院址在北寶山路青雲路口

日戲三點起 夜戲六點半 八點半起

正廳二角 樓廳三角 包廂九角

金龍公司武俠愛情名著 掌故片

荒塔奇俠

洪濟導演

中華大戲院 在法租界吉祥街

時刻 日戲三時 夜戲七時 九時

價目 日戲二角 三角 五角 夜戲二角 四角 六角

今天日夜開映 天一公司 香艷武勇名片

荒唐將軍

陳玉梅主演

杭州影戲院 城站第一舞台原址 專門選映名貴影片

最著名最有價值最偉大最感動之最有情片

黑奴魂

片中有驚險萬狀走冰之觀 尤賴婚一幕可觀 走冰較一

通俗影戲院 大東門南首 小北門首

日戲二時半 夜戲七時 九時起

價目 一角 四角 二角 日戲特設幼童票十銅元五枚 夜戲幼童減半

今天開映

鴛鴦劍俠

(初集 二集 三集 四集 十九宏碧緣)

南京中央電影院

四月二十日起連映三天

雪裏英雄

虹口大戲院 乍浦路口 電話北四一八一

下午三點 五點一刻 七點一刻 九點一刻

陽曆四月十三號星期六起連演四天

約翰巴里摩主演

情海血

價目 頭等四角 二等二角 日夜一律 幼童半價

武昌大戲院 東熙華德路 電話北五九七號

時間 三點 七點一刻 九點半

價目 樓下二角 樓上四角 幼童減半 日夜一律

明星安娜泰萊主演冒險愛情巨片

狂流

(又名洪水鴛鴦)

發記共和影戲院 西門方浜橋

時刻 日戲三點 夜戲七點半 九點半 價目 樓上三角 樓下二角

今日夜開映 滑稽泰斗郎南唯一傑作

風流軍醫

又名冒牌軍醫 有中文說明 特加最新滑稽名片三大本

神仙世界女子京戲

門票每位大洋一角 場內招待一律女子 各種雜耍不另取資

石楊陸施 趙錫陸汪石

日 叔朵曼勝 夜 雪朵曼碧叔

岩雲君奎 芳雲君雲岩

神仙世界紹興文戲

黃袁高錢 謝 尹 曹金魏張

元森金桂 妹香文桂

灿法灿春 碧雲財林 玉洪升芬

日戲 分全玉鐲本 夜戲 十六美圖本

永安天韻樓

日夜開映中外著名最新佳片

情海重吻 勇警察

詳細說明請閱天韻日報

永安天韻樓大京班

何呂小伍畢邱王謝譚陳

頤靈瑞鳳小德樹小紅吉

馨芝亭春樓成臣棠梅瑞

大鬧潯陽樓 (千里送京娘)

先施樂園大京班

路景應白白

淩雲韻琴寶連玉英玉鳳

全體藝員日夜登台

先施樂園

(繁華場) 易社施

中外影戲日夜開映

國產俠義影片 上俠女 遊菲洲 乾坤劇 新東方 歌劇

新新花園精神團

門票二角 不另取資

張治兒 易方朔

日 醉友 夜 父子同科

新新花園鐘社乾坤新劇

海上迷宮

新新花園大京班

門票二角 不另取資

全班合演

恩將報仇

大世界尚樂新劇社

王王蕭胡 霞劍正君 雲心中安

王美玉 汪優游

王王張張 雪无愛儂 藍能琴玉

日戲 梁祝哀史 夜戲 黃慧如產子(病發記)

大世界共和樓新樂府崑劇

馬姚施張顧朱周王邵華

傳傳傳傳傳傳傳傳傳傳

菁湄鎮芳玠茗瑛淞鏞華

大世界乾坤大劇場

十七十八本

西遊記

大戰紅孩兒

大世界新明樂園越劇

俞鄭俞王俞俞俞高錢

雪招竹貴兆少梓月春明

梅生琴海麟梅棠升生反

日戲 花神廟 夜戲 雁門關 打擂 鐵公雞三本

大世界共和廳南方歌劇

朱曹陳張 沈 顧洪陳鄭

延儒偉豔 偉儂 霞雲韻森

陵君良蘅 雲卿秋和

日戲 合同記 夜戲 玉蜻蜓

舞臺劇

榮記大舞臺

李林李楊慈張朱小金于

瑞樹寶寶瑞春素翠少連

亭森龍忠全彥雲花山仙

斬華雄 報冤 全本穆桂英

丹桂第一台

金李蓋張 碧君玉韻 玉玉廷樓

新長坂坡

可憐的黃慧如

今夜表演新奇舞蹈 顧寶蓮 第一神童

七海舞臺

張趙趙黃吳蔣劉賈曹郭

如如君玉繼麗蘊璧毛春

庭泉玉麟蘭霞琴云包華

十二本穿金寶扇恨

法界共舞臺

蓋叫天

白王陳金徐花邱苗

牡蕙佩繼珺美治勝

丹琴卿譚茹玉雲春

三本武則天怒斬鐵坵墳

天蟾舞臺

麒 小楊 劉王張鳳劉李潘董

麟月 漢芸俊凰奎榮雪志

童樓 臣芳臣旦官聲艷揚

(三本封神榜)

林記更新舞臺

王張張白王何筱韓劉

虎辰國質鳳虎玉啓鳳喜

水斌彬英辰鳳山全鳳

瀟湘洞 破天荒的 天上八時 斗 登場 牛 宮 好戲 燈彩

游藝場

金陵大世界舞臺

王張郭張張

雅亭曉云玉蓉紅艷寶芳

日夜 五子哭坟 (閻瑞明本 二本生)

南京城內 金陵大戲院 姚家巷口

全體合演

梅玉配

小世界影戲場

門票每位大洋一角全體女子招待

烏雞國王

還魂記

小世界女子新劇場

門票每位大洋一角全體女子招待

日戲 女學生私奔記

夜戲 二本黃慧如慘史

小世界乾坤大劇場

門票每位大洋一角全體女子招待

日 金王陳單 雪勤滿德 艷堂臣元

夜 陳蔡王金單 滿寶勤雪德 山臣豔元

神仙世界男女新劇 愛華社

門票每位大洋一角 場內招待一律女子 各種雜耍不另取資

(日戲) 可憐儂

(夜戲) 新排二本 黃慧如產子傷命

發刊詞

（滄一）

自科學日進，電之爲用幾於萬能，而無線電尤能攝電學之精華，爲專門之技術，當發明伊始，不過設台通報，拂海航空，爲有線電力所不逮，足以輔助交通，然近年以來，經多次之研究，乃能播音傳影，提倡高尚娛樂，助長社會文化，漸爲一般民衆所歡迎，在歐美各國，凡稍有名之都市，殆無家不裝收音機，無店不代售真空管，故無線電之在今日，其製造既蔚爲實業大觀，其事業乃愈益普及、凡工商各界，無不帶有無線電化之彩色，究其發達之原因，不出以下數端，

㈠政府極力提倡，准許民間設立學術試驗等報及播音機器，

㈡社會熱心研究，人人能以其餘暇，從事改良製造之工作，

㈢專門人才甚多，不時以其學識貢獻社會，俾有導師，

㈣專載書報之發行多而普遍，足以增加研究之興趣，

而其總因，則政局之安定，人民經濟之充裕與科學思想之發達，以及社會上能免除一切嗜賭荒時之惡習，皆足以影響此項發明，使成爲社會化之事業，反觀我國，則不盡然，政府既斤斤於電信權利之保持，不肯開放播音電信，以爲研究者之倡，人民久經戰禍，生活尚難安定，焉有餘暇以從事研究，專門人才太少，不能自造廉價之機件，以應游藝者之需求，政府賭禁雖嚴，而一般人士仍不改荒時之惡習，以致力於科學之研究，關於無線電之刊物，絕無僅有，不足以增加研究者之興味，凡此障礙不除，甚難望無線電之進展，本刊發行伊始，竊願以言論之力，改良現狀，并灌輸無線電知識於社會，以爲提倡科學之先鋒，庶幾事業普及較易、而所以裨益於人羣者當亦不無可諸也，

無線電與新聞事業之關係

（滄一）

政府應指定電台供新聞通訊
或准許新聞機關設專用電台

新聞事業爲百業之先鋒，一國文化政治軍事經濟之所攸關，報紙愈發達，則文明愈進步，此固中外人士所共認之公理也，顧報紙之發達與否，全視一國交通事業之設備如何，倫敦紐約巴黎柏林各大城市，新聞通電，日逾數十萬字，故報紙之大者，銷行輒逾百萬份，誠以消息靈通，一紙風行，雖窮鄉僻壤，亦得周知內外大事，舉國人心之趨向，報紙得以左右之，而報紙之言論，大多數民衆心理，亦得以轉移之，報紙與民治既息息相關，苟非與言論準確宗旨純正之報紙，以流通消息之便利，微獨報紙本身，無發展之希望，即民智之精神，亦孰從提綱挈領，而昭示于舉國乎，我國報紙，近年頗有進展，然以與歐美大報相較，則銷數之微，尚不可以道里計，此無他，歐美各國通信網組織之完備，在在足與報館及記者以通信之便利，新聞消息，傳遞迅速，而取費低廉，直接有益於言論機關者良多，而間接有益於民衆者尤巨，蓋百凡事業，賴報紙之消息，以資輔行，故舉國無不識字之人，亦全民少失業之憂慮，豈僅公開言論，俾報紙能盡其天職而已耶，我國則不然，有線電報之流通，殆爲軍政兩界所獨佔，新聞消息往往不能即刻傳遞，電話之擁擠尤甚，記者更難得專用之機會，無線電較爲易舉，而電台不多且創辦伊始，辦理亦未盡得法，新聞電報，雖享有減費之利益，然因種種關係，不能毫無壓抑，使無失時效之虞，如此則雖有良好之報紙，及靈敏之記者，蓋難增加效率，以與歐美之出版界抗衡，使新聞事業不能應民衆之需求，以輔助社會文化之開明者、伊誰之過歟、國民政府以民治爲歸、而交通方面、宜各與報界以種種之便利、即以京滬之相隔非遙、各報記者尚時時遭額外之困苦、因電報之擁擠、新聞電每被壓抑、不勝感受消息有失時效之苦、自非自設無線電台、以新式通報方法、供傳遞新聞之用不可、願政府方面、當以傳遞新聞普通事項、不加特別注意、而新聞記者、亦無力轉移一般官吏之心理、使知注重社會事業、以加惠於報界者、惟可以正當之要求、請願政府、准許照歐美各大報館辦法、自行設立專用電台、以資溝通新聞消息、以今日短波無線電技術之進步、京滬報界、其力既足以自行建設、規定時間、收發只關於新聞之報務、更由政府頒佈管理規則、俾報館負責遵守、必可限制此項電台、私收商報、以與國有電信機關競爭營業、且如新聞消息增多、報館電台、自顧不暇、私收商報之事、可斷其無、是與國有機關競爭之慮、關係過慮之詞、不然彼巴黎晨報紐約時報之電台、設立多年、何以至今不聞法美政府、加以取締也、政府當局、不乏賢明、須知貫徹民治精神、必先使報界有充分之發展、對於此項要求、當毅然容納、俾我中華報紙、亦有追蹤歐美之可、然後各項事業、方能循軌漸進、以臻于國家建設之程序、其關係之巨、豈僅我報界蒙其福利焉、

抑有進者、現政府頒佈船舶電台規則、凡江海各輪均享有裝設電台之權利、其注重海洋事業、可見一斑、然新聞事業不亞於航務、報館設台、各國既有成例可援、當局當無一再吝而不予之理、是又在我報界之自行努力已、

廣播無線電台的組織

（徐志方）

使用收音機的人，到了時光，祇須接上開關，就可聽到，但在廣播電台一方面，並不是那麼簡單，偶然到了緊要關子，發生障礙，數十萬的聽衆，同時陷於失望之境，就不免大家暗中咀咒了一聲，同時責問的電話和函件，雪片也似的飛來，急得播音台的主任，至少要團團打轉，正如熱石頭上的螞蟻一般，

廣播電台，我剛纔的說一句，是公共的藝術事業，是毀多譽少的勾當，辦得好的時候，大家視爲是應該的，聽不到半句好勵之詞，辦得不好的時候，卻大家都會挑剔，絕對不留半分情面，所以要辦廣播電台，第一是要經濟充足，機件的機器，只好要備兩套，等到一面發生毛病，一面就趕緊接上，播音不致中斷，免得人家聽句，無疾而終，正襟危坐，嗚呼哀哉，伏維尚饗，做播音主任的人，尤其要手眼通天本領，京腔雜耍，無所不能，遇到節目枯窘，請不到人的時候，自己也可客串客串，安渡難關，還有播音室和播音台，相離兩地，用電話線相通連的時候，最好要破些，多裝幾對電線，以備不虞，遇到雨淞泥，電線浸透了不能通話之時，至少還有一路可通，免得再臨時宣告無疾而終，令人失望，總之辦播音台，既是公共性質，惟一的要點，就是準確，一定不能象人家所謂機據塞，下列的表，是美國廣播電台，普通的組織，至於辦的人，當然要看電台的大小，有些伸縮，須不過是內中組織的一般，

- 總主任
  - 交際主任—書記
  - 播音節目主任
    - 播音室長
    - 播音節目助理（支配節目及日期）
    - 總發音長（得由上項助理兼任）
      - 發音員
      - 發音員
    - 音樂長（編理或調節關於音樂方面事項）
    - 播音節目助理（安排及請求節目）
      - 請求節目員
      - 請求節目員
  - 總工程師
    - 副工程師
      - 總遠地播音技師（註）
        - 技員
        - 技員
      - 總管理技師
        - 管理員
        - 管理員
      - 總機關機師
        - 機員
        - 機員

（註）遠地播音，如教堂禮拜、或臨時演說、或學校球戲等等，平時並沒有機件裝置、預備播音，性質是不固定的，

這張表看上去似乎是狠複雜，其實要一個廣播電台，辦理得完善，非照此不可，工程方面和行政方面，一定要分工辦理，交際主任呢，聯絡新聞界和藝術家，印行一些有興趣的東西，分送各界，或者寫些篇稿子，在報紙雜誌裡發表，責任也是非常重大的，有了他，廣播電台，纔能和社會相接觸，不致隔膜，倘使請到了梅蘭芳，沒有他去宣傳，也不能夠轟動社會，使有收音機和沒有收音機的人，同樣的感得興味，還有發音長的手下，一定要預備幾位發音員，遇到他老人家傷風咳嗽，不能夠放着喉嚨講話的時候，助手就可以出馬，不致當場把破沙殼喉嚨出醜，總之這一張表，我認爲狠可以供給國內許多播音台的參考，

不滿目下國內許多播音台的情形，說也可憐，上面的表內許多人才，除掉機師和技員以外，差不多都由一個人包辦，一個人的才能有限，精力也是有限，再且還要受着經濟的支配，不能夠充分的安排節目，與群衆之不能饜足了，

無線電在美國

（佩燕）

無線電在美國，可謂發達到極點，各大城市，因事務之繁，幾於人用電話機，而無線電收音機之多，亦不亞於電話機，就放送音樂之電台而言，現於政府核准公佈者，計至去年六月二十日止，已增至一萬六千九百二十八所，其中多半屬於學術試驗之用，可見美國人民對於此項科學研究之熱心矣，

美國既有如許電台，供研究之用，故游戲者之興趣，日益增加，發明之事物，日有所聞，最近於紐約市設立一所廣播影像的電台，按時將關於時事的圖畫，出品的樣本，以及名人照像，商業廣告等，用無線向家家戶戶傳送，省時節力，無逾於此，

在美國各處，因事浮於人，故人工極爲昂貴，各種運輸郵遞事業，除必不得已須用人工外，均以機器代之，如出賣郵票機，出賣食品機，地下鐵道司門機，以及自動升降機，均極盡奇巧，勝如用人管理，卸者常旅行紐約鄉間，見蘋果林四周，堅果動紛，棄置不顧，詢其所以，則以人工難雇，採集爲艱，只好聽其落地腐化，設有人能利用機器採集，便可增加無窮的出產，在此等情況之下，以機器之用途，得以推廣，而利用無線電傳送新聞音樂照片等事業，亦易受人歡迎，而在美國人統計眼光觀之，一萬六千餘座電台，似乎尚不足供此項事業之需要，然無線電波是干擾性的，當收音機開放之時，所有報之聲，每偕音樂以俱來，無法避免，單就上海一埠而言，擾亂廣播之電波，如吳淞電台，顧家宅電台，以及各兵艦電台，發出之減幅波，（Damped Waves）已不下數十個，滿耳嘀嘀嘈嘈，擾人雅興，設在美國，一萬多電台中，同時有數百個或數十個開放，則其互相攪擾之情形，豈不十倍於上海，然而不然，美國政府，方雖一萬游戲電台之設備，爲之規定周波（Frequency），不許有雜波發生，所以各電台，同時開放，亦各用其周波，每次只有一個周波，進入收音機，故絕少攪擾，而富於攪擾之減幅波，又絕對使之消滅，在法治上既容許無線電事業之發達，亦復施以相當之管理，輔助其發達，又焉不蒸蒸日上，稱雄於世界耶，

德力風根 無線電

TELEFUNKEN RADIO

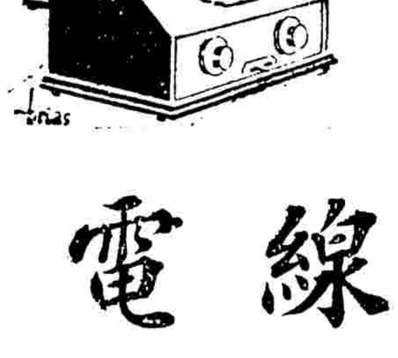

喇叭　燈泡　收音機　聽筒　零件

經驗最久

式樣最新

德力風根無線電

自無線電發明以來爲一向著名

總經理

西門子電機廠

上海　天津　北平　奉天　哈爾濱　漢口　香港　廣州　重慶

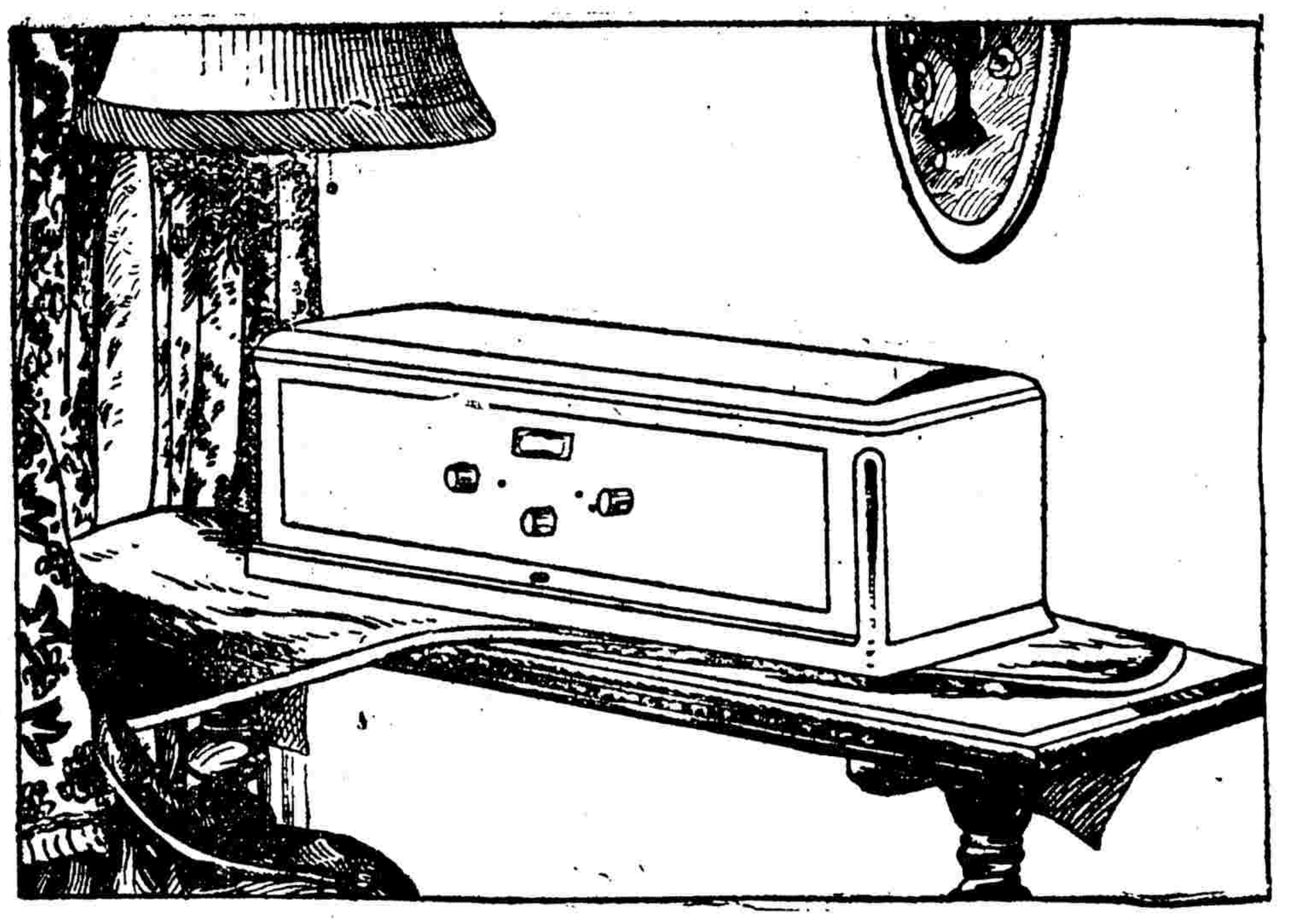

開洛收音機

乃無線電話之領袖

開洛五百十五號電燈收音機（不需一切電池）連開洛喇叭

二百六十五元

此機所用燈泡，完全係間接燃爇式，並非226 TYPE，任何無線電工程師，均能告君以不同之點，此開洛收音機之所以不同凡響也！

上海南京路十二號 開洛公司

本埠用礦石機全付大洋十二元

交通部辦理無線電情形

我國辦理電報事業垂五十年、全國電局千餘、線路萬里、然而內戰頻年、國線墮落、國際通信則假手外人、國內通信則線路阻斷、大東大北之水線合同也、滬烟沽之借線合同也、京津哈之借線合同也、無一非束縛我人、蠶食我國、利權喪失、不可以億萬計也、論者以國家之電信事業、譬之人身之神經系、今試舉目一瞭、蜿蜒蝟集於海濱者外人之水線也、神經系既受人操縱、國家之自主云何、苟欲自由水線、則所費過鉅、勢所不能、即欲將國內窳敗之線路、一一修復、亦為事實所不許、蓋今中國欲求電信事業之發達、舍無線電無從、

中國之創辦無線電事業、亦已二十餘年、先後由交通部在武昌北平吳淞迪化庫倫福州廣州等處建設電台、然而經費不充、成效未著、而中日美之無線電糾紛又幾、英丹之水線合同而加以束縛、今者水線合同瞬將期滿、欲挽救目前之危局、一方在自行建設大無線電台、以求國際通信之自主、而與外人競爭、一方乃在規畫國內無線電通信網於各地廣設電台、尤應注意於線路阻斷之處、以補有線電之不足、民國十六年十月、交通部無線電管理處奉命成立、即本此原則進行、慘淡經營、規模粗具、茲特列舉大要如左、

㈠國內通信　交通部歷年建造之長波電台、原有北平天津大沽烟台洛陽武昌廣州福州上海吳淞崇明迪化喀什噶爾張家口等十四處、曩以北伐方殷、暫行借充軍用、今則軍事完畢、尚未歸還、當交通部無線電管理處成立之初、實無一台之統轄、遂分別緩急、先後設立、完成通信網初步計劃、以輔助陸線之不足計、已成立國內通信電台十四處列舉於左、

上海第一短波無線電台
上海第二短波無線電台
上海第三短波無線電台
南京第一短波無線電台
南京第二短波無線電台
蕪湖短波無線電台
安慶短波無線電台
漢口短波無線電台
宜昌短波無線電台
重慶短波無線電台
崇明短波無線電台
天津短波無線電台
北平短波無線電台
廣州短波無線電台

（未完）

無線電業播音

▲大華公司擴充範圍　上海博物院路念號大華科學儀器公司、自製造無線電機以來、營業異常發達、大有一日千里之勢、該公司設有工廠、規模宏大、備有最新式機器、出品特別迅速、品質之優、足與舶來品相媲美、又以定價低廉、國外前來採辦另件者、為數頗巨、近聞各大輪船公司、如招商局、記三北大通源泰利等、及中央命令裝置無線電發報機、紛紛向該公司訂購真空管發報機、已裝就者數十、均能暢通電報、成績斐然、將來我國航行安全、該公司實與有力焉、又聞各軍政機關無線電台、多由該公司承造、該公司並不以此自滿、刻正羅致人才、悉心研究、並擬擴充範圍、為中國無線電業大放光明云、

交通部無線電報

▲隨到隨送　隨收隨發　迅捷無比▼

國際電報　歐洲　美洲　非洲各國　亞洲　土耳其　西印度羣島

國內電報　重慶　漢口　天津　宜昌　南京　安慶　蕪湖　成都　奉天　哈爾濱　北平　廣州　崇明　雲南　貴陽　開封　洛陽　以及國內各地

船舶電報　沿海中外各船舶

免費掛號　凡無線電直達各地一律准予免費掛號

收發處地址　黃浦灘路七號半（四馬路口）通商銀行隔壁電話六二三一七

The new RADIOLA 18
（新式十八號）

世界著名之RCA無線電收音機
新式改良　巧妙無比　定價特別減低

美國無線電公司之家庭用交流電無線電收音機今新出一種18號式較17號式更為巧妙不獨收音更為簡易而且價格特別減低因銷路驟增大宗製造於是成本漸輕收音所用電流亦經技師悉心考究擇最合度者務期發音更為清晰悅耳機盒係用花心木精製漆胡桃色富麗高雅名貴之至
美國無線電公司為世界最大之無線電製造組合設備最富研究最精又與美國奇異及威司汀好斯二電氣公司通力合作因之出品最精
新式十八號RCA收音機之發明良有以也
全機連真空管祇售洋二百九十五元

中國經理惠勒公司
上海南京路十二號甲
電話一六五一四

RCA Radiola
MADE BY THE MAKERS OF THE RADIOTRON

無綫電機

本公司自設工廠專製無線電收發音機及其附屬另件承裝軍用廣播及輪船發報電臺兼製並修理各種電學儀器聘有專門技師代客計劃一切如蒙駕臨參觀無任歡迎

大華科學儀器股份有限公司
上海博物院路念號電話一五六九二號

通報地點　上海　漢口　天津　南京　北平

廣州　安慶　蕪湖　蚌埠　杭州　甯波　瀋陽　哈爾濱　張家口　綏遠　太原　洛陽

上海收報處（一）老北門民國路五六五號（二）南京路外灘沙遜大樓

福州　厦門　成都　重慶　萬縣　濟南　宜昌　昆明

上等無線電機皆用
賽玲瑯膠板膠管

CONDENSITE
CELORON
Standard Radio　Diamond-F　Bakelite Panel

賽玲瑯膠板膠管乃眞正BAKELITE質所製質料堅韌不灣不碎割鑽便利其絕緣性超過無論何種材料不怕熱不怕潮顏色光亮久用如新雖經日光不變黯黃本公司備有現貨膠板自半分至三分厚膠管自一寸至四寸對徑定價克已批發格外從廉定貨價格另議尺寸大小皆全

中國總經理亞美公司

本公司另售批發無線電用品工具中西文書籍雜誌並設工廠製造修理無線電機電器及科學用品代製各種精緻器械如蒙賜顧不勝歡迎

亞美公司啓
江西路四十三號B字
電話第一二三三四號